

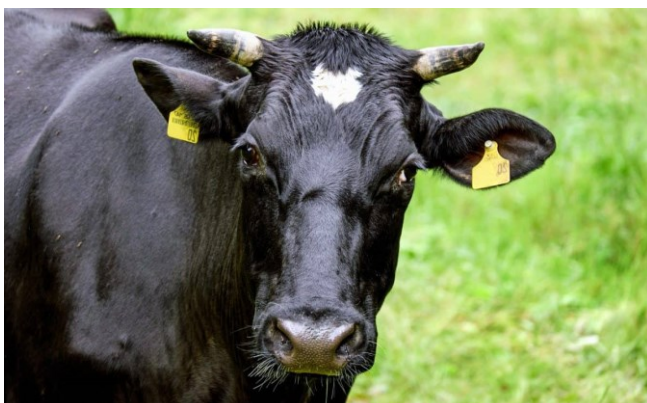

Vejledning om krydsoverensstemmelse 2024 – Dyr

[X]



Vejledning for krydsoverensstemmelse 2024 –
område 2 og 3

Denne vejledning er udarbejdet af
Landbrugsstyrelsen

Ministeriet for Fødevarer, Landbrug og Fiskeri
Landbrugsstyrelsen
Nyropsgade 30
1780 København V
Tlf.: 33 95 80 00
E-mail: mail@lbt.dk
www.lbt.dk

ISBN

Indhold

1.	Hvad er krydsoverensstemmelse?.....	6
1.1	Grundlæggende om krydsoverensstemmelse	6
1.2	Hvilke tilskudsordninger er omfattet?.....	7
1.3	Retsgrundlaget	8
1.4	Øvrigt tilgængeligt materiale om KO	8
2.	Nyt i 2024	9
2.1	Ændringer i forhold til KO-krav på dyreområdet.....	9
3.	Kontrol.....	10
3.1	Hvem udfører kontrollen?	10
3.2	Varsling om kontrollen	10
3.3	Hvad kan du forvente ved et kontrolbesøg?	10
3.4	Hvad skal du sørge for i forbindelse med kontrollen?	11
3.5	Kontrollørens adgang under kontrolbesøget.....	12
3.6	Hvad sker der efter kontrolbesøget?.....	12
3.7	Du kan komme med bemærkninger til kontrollen.....	13
3.8	Hvordan træffer vi afgørelse i din sag?	13
3.9	Du kan klage over afgørelsen	13
4.	Overtrædelser	14
4.1	Hvad er dit ansvar i forbindelse med KO?	14
4.1.1	Dit ansvar for fejl begået af andre på din bedrift	14
4.2	Dit ansvar når du overdrager eller erhverver et areal	14
4.3	Hvis du har overtrådt et krav.....	15
4.4	Hvad betyder karaktererne?	15
4.5	Når du har overtrådt et krav uagtsomt	16
4.6	Når du har overtrådt flere krav uagtsomt inden for samme område.....	16
4.7	Når du har overtrådt flere krav uagtsomt inden for forskellige områder	16
4.8	Når du har overtrådt et krav uagtsomt gentagne gange	17
4.9	Når du har overtrådt et krav forsætligt	17
4.10	Når du har overtrådt flere krav inden for samme område med én eller flere gentagelser	18
4.11	Når vi konstaterer en mindre betydelig overtrædelse	18
4.12	Vi giver dig en advarsel ved en mindre betydelig overtrædelse.....	18
4.13	Vi anser den mindre betydelige overtrædelse som en såkaldt menneskelig fejl.....	19
4.14	Nationale sanktioner	19
4.15	Force majeure.....	19
5.	KO-kravene.....	20
5.1	Struktur	20
	Område 1: Miljø, klimaforandring og god landbrugs- og miljømæssig stand for jord (GLM).....	21
	Område 2: Folkesundhed, dyresundhed og plantesundhed	22
	Krav 2.1: Øremærkning af kreaturer	23
	Krav 2.2: Indberetning af kvæg og førelse af fortegnelser	26

Krav 2.4: Øremærkning af får og geder	30
Krav 2.5: Fortegnelser for får og geder	34
Krav 2.5B: Mærkning af og fortegnelser for grise	37
Krav 2.6: Anmeldelse af mistanke om BSE hos et kreatur	40
Krav 2.7: Anmeldelse af mistanke om TSE hos et får eller en ged	42
Krav 2.8: Regler for kvægbesætninger under offentligt tilsyn på grund af mistanke om BSE eller fund af BSE	44
Krav 2.9: Regler om fåre- og gedebesætninger under offentligt tilsyn pga. mistanke om TSE eller fund af TSE	46
Krav 2.10: Import og samhandel med kvæg, får og geder samt avlsmateriale fra får og geder	48
Krav 2.14: Veterinære lægemidler	51
Krav 2.15: Foder og vegetabiliske fødevarer må ikke være farligt, håndtering af foderlægemidler, farlige stoffer og affald	55
Krav 2.16: Anvendelse af fodertilsætningsstoffer	59
Krav 2.17: Forbud vedrørende animalsk protein	61
Krav 2.18: Anvendelse af plantebeskyttelsesmidler	63
Krav 2.19: Anvendelse af plantebeskyttelsesmidler skal listes i en sprøjtejournal	68
Krav 2.20: Håndtering af farligt affald og affald fra medicinanvendelse	70
Krav 2.21: Tilbagetrækning af sundhedsskadelige fødevarer samt afhjælpning af problemer, konstateret ved offentlig kontrol	73
Krav 2.22: Forebyggelse af indslæbning og spredning af smitsomme sygdomme, der kan overføres til mennesker gennem fødevarer	76
Krav 2.23: Sporbarhed af dyr og fødevarer	78
Krav 2.24: Journaler til dyr og fødevarer	81
Krav 2.25: Sundhedskrav for produktion af mælk og colostrum	85
Krav 2.26: Brucellose og tuberkulose i mælkeleverende besætninger	87
Krav 2.27: Lokaler og udstyr til mælkeproduktion	90
Krav 2.28: Hygiejne under malkning og indsamling	93
Krav 2.29: Æg til konsum	96
Krav 2.30: Anvendelse af biocider og journal over biocider	97
Krav 2.31: Sporbarhed af foder samt forsyning kun fra registreret virksomhed	99
Krav 2.32: Journal over analyseresultater og reaktion til myndigheder	102
Krav 2.34: Journal over anvendelse af genetisk modificeret frø (GMO-frø)	104
Område 3: Dyrevelfærd	105
Krav 3.1: Alle landbrugsdyr, personale	106
Krav 3.2: Alle landbrugsdyr, tilsyn med dyr og passende behandling af syge dyr	108
Krav 3.3: Alle landbrugsdyr, optegnelser	112
Krav 3.4: Alle landbrugsdyr, bevægelsesfrihed	115
Krav 3.5: Alle landbrugsdyr, rum og bygninger til husning af dyr	118
Krav 3.6: Alle landbrugsdyr, der holdes udendørs	121
Krav 3.7: Alle landbrugsdyr, automatiseret og mekanisk udstyr	123
Krav 3.8: Alle landbrugsdyr, vand, foder og andre stoffer	126
Krav 3.9: Alle landbrugsdyr, avlsmetoder	129
Krav 3.10: Alle landbrugsdyr, undtagen grise operative indgreb	131
Krav 3.11: Kalve, arealkrav og enkeltbokse	136
Krav 3.12: Kalve, materiale der anvendes til stalde	138
Krav 3.13: Kalve, elektriske installationer	140
Krav 3.14: Kalve, isolering, opvarmning og ventilation	142
Krav 3.15: Kalve, automatiseret eller mekanisk udstyr	144
Krav 3.16: Kalve, belysning	146
Krav 3.17: Kalve, tilsyn, herunder pasning og pleje	148
Krav 3.18: Kalve, bevægelsesfrihed	150
Krav 3.19: Kalve, opbinding	152

Krav 3.20: Kalve, rengøring og desinfektion.....	154
Krav 3.21: Kalve, gulve og lejearealer	156
Krav 3.22: Kalve, foder	158
Krav 3.23: Kalve, fodring	160
Krav 3.24: Kalve, vand	162
Krav 3.25: Kalve, udstyr til fodring og vand.....	164
Krav 3.26: Kalve, råmælk til kalve	166
Krav 3.27: Grise, arealkrav.....	168
Krav 3.28: Grise, opbinding.....	170
Krav 3.29: Grise, drægtige søer og gylte i flok	171
Krav 3.30: Grise, beskæftigelsesmaterialer til søer og gylte	173
Krav 3.31: Grise, fodersystem til søer og gylte i flok	175
Krav 3.32: Søer og gylte, foder.....	176
Krav 3.33: Grise, individuel opstaldning af søer og gylte, som skal holdes i flok.....	177
Krav 3.34: Grise, støjniveau.....	179
Krav 3.35: Grise, belysning.....	180
Krav 3.36: Grise, indretning af stalde	181
Krav 3.37: Grise, beskæftigelsesmaterialer	183
Krav 3.38: Grise, gulvflader	185
Krav 3.39: Grise, fodring.....	187
Krav 3.40: Grise, vand	188
Krav 3.41: Grise, operative indgreb	189
Krav 3.42: Grise, særlige bestemmelser for orner.....	192
Krav 3.43: Grise særlige bestemmelser for søer og gylte	194
Krav 3.44: Grise, særlige bestemmelser for pattegrise.....	196
Krav 3.45: Grise, særlige bestemmelser for fravænnede grise og avls-/fedegrise.....	198
Bilag 1.KO-krav med mulighed for vurdering af overtrædelsen som ”mindre betydelig”	200
Bilag 2.Definitioner.....	202
Bilag 3.Ansvarlige myndigheder	203

1. Hvad er krydsoverensstemmelse?

1.1 Grundlæggende om krydsoverensstemmelse

Denne vejledning beskriver reglerne om krydsoverensstemmelse (KO) i 2024 og Landbrugsstyrelsens KO-kontrol.

KO omfatter regler på de tre områder 1) miljø, klimaforandring og godlandbrugsmæssig stand for jord (GLM), 2) folke-, dyre- og plantesundhed samt 3) dyrevelfærd. Der er til dels tale om regler, som allerede følger af lovgivningen. Når en regel er omfattet af krydsoverensstemmelse, indebærer det, at overtrædelse af reglen kan medføre nedsættelse af landbrugsstøtten. Du kan læse nærmere om de tre områder i afsnittet "KO-kravene".

Denne vejledning er henvendt til dig som modtager tilskud efter de ordninger under landdistriktsprogrammet, som KO gælder for i 2024. De relevante tilskudsordninger er oplistet nedenfor i punkt 1.2 Hvilke støtteordninger er omfattet?

Reglerne om KO gælder på hele bedriften, uanset om der søges støtte til den pågældende del af bedriften. Du skal overholde alle kravene for hele bedriften, hvis din støtte skal udbetales i fuldt omfang, jf. dog det anførte med hensyn skovområder nedenfor i afsnit 1.2.

Overholdelse af KO- og konditionalitetskrav samt Landbrugsstyrelsens kontrol heraf

Vi gør opmærksom på, at reglerne om konditionalitet trådte i kraft 1. januar 2023 som følge af den nye fælles europæisk landbrugspolitik i EU (CAP2023). Vi skal derfor gøre dig opmærksom på, at reglerne om krydsoverensstemmelse finder sideløbende anvendelse til og med den 31. december 2025 for støttemodtagere, som modtager støtte fra ordninger under landdistriktsprogrammet (LDP) 2007-2013 og 2014-2022. Det følger af overgangsbestemmelserne i forordning (EU) 2021/2116 og 1305/2013.

I denne overgangsperiode skal du være særlig opmærksom på, om støtten er fra en ordning, som er finansieret af LDP 2007-2013, LDP 2014-2022 eller CAP2023. Det har betydning for om du er omfattet af reglerne om KO og/eller konditionalitet, særligt i forhold til kontrollen og sanktionering for overtrædelser.

Landbrugsstyrelsen fører fra og med 2023 således kontrol i forhold til både KO og konditionalitet. Indholdet og omfanget af Landbrugsstyrelsens kontrol, når vi kommer på kontrolbesøg, beror på, hvilke former for støtte, som du har modtaget eller vil modtage for 2024. Får du eksempelvis støtte, der er finansieret af LDP 2014-2022, skal du overholde reglerne om KO. Får du støtte, der er finansieret af CAP2023, skal du overholde de nye EU-regler, som er trådt i kraft fra 2023 – dvs. reglerne om konditionalitet.

Nedenfor fremgår en række overordnede eksempler, der omhandler Landbrugsstyrelsens kontrol i praksis på grundlag af hvilke former for støtte, der modtages. Det skal bemærkes, at det ikke er en udtømmende opstilling.

Du modtager kun støtte efter én eller flere af de ordninger under CAP2023, som konditionalitet finder anvendelse på:

Du skal sørge for at overholde alle konditionalitetskrav, hvis du modtager støtte efter én eller flere af de ordninger under CAP2023, som konditionalitet finder anvendelse på. Se hvilke ordninger, det drejer sig om i afsnit 1.2 "Hvilke støtteordninger er omfattet" i vejledning om konditionalitet på hhv. dyre- og miljøområdet.

Hvis du kun modtager støtte efter én eller flere af de omfattede ordninger under CAP2023, vil Landbrugsstyrelsen ved et eventuelt kontrolbesøg således alene kontrollere, om du overholder konditionalitetskravene.

Du modtager arealbaseret støtte efter én eller flere af de ordninger under CAP2023, som konditionalitet finder anvendelse på, og du har et tilsagn under LDP 2014-2022:

Du skal sørge for at overholde alle KO- og konditionalitetskrav, hvis du modtager begge former for støtte – dvs. både under CAP2023 og LDP 2014-2022.

Det skal bemærkes, at hvis du modtager støtte under både CAP2023 og LDP 2014-2022 og bliver udtaget til konditionalitetskontrol, vil Landbrugsstyrelsen ved kontrolbesøget starte med at kontrollere, om du overholder konditionalitetskravene. Hvis vi ikke konstaterer overtrædelser af konditionalitetskrav, kontrolleres KO-kravene ikke. Dette skal ses i lyset af, at det formodes, at KO-kravene er overholdt, hvis konditionalitetskravene er overholdt, jf. artikel 12, i den delegeret forordning (EU) 2022/1172. Hvis der derimod konstateres manglende overholdelse af konditionalitetskrav, udvides kontrollen til også at omfatte KO-krav på både dyre- og miljøområdet.

De fleste KO-krav videreføres under konditionalitet, men der er dog visse KO-krav, der ikke videreføres. Det drejer sig om KO-krav 1.1 om forurening af grundvand, 1.33 om plantedække på braklagte landbrugsarealer, 2.1 – 2.5B om mærkning og registrering samt 2.6, 2.7, 2.8, 2.9, 2.10 og 2.17 om TSE og BSE. Ved udvidelse af kontrollen vil vi kontrollere alle KO-kravene, dvs. også de KO-krav, der ikke videreføres under konditionalitet.

Hvis vi finder overtrædelser af både KO-krav og konditionalitetskrav vil overtrædelserne blive behandlet som to særskilte sager i Landbrugsstyrelsen. Du vil modtage to særskilte høringsbreve— et om konditionalitet og et om KO. Du kan afgive bemærkninger til begge høringsbreve inden for høringsfristen. Sagerne bliver behandlet efter hver deres regelsæt, henholdsvis reglerne om konditionalitet og reglerne om KO. Du vil derfor modtage to afgørelser — en om konditionalitet og en om KO. Det betyder endvidere, at der ved bedømmelse af en overtrædelse af henholdsvis konditionalitet og KO vil kunne være forskel i forhold til sanktionering af overtrædelserne.

Du modtager arealbaseret støtte efter én eller flere af de ordninger under CAP2023, som konditionalitet finder anvendelse på, og du har et tilsagn under LDP 2007-2013:

Hvis du modtager støtte under CAP2023, og har et tilsagn under LDP 2007-2013, skal du sørge for at overholde alle KO- og konditionalitetskrav. Landbrugsstyrelsen vil således foretage en KO-/konditionalitetskontrol ved et eventuelt kontrolbesøg.

Du har et tilsagn under LDP 2007-2014 og/eller LDP 2014-2022:

Hvis du kun har et tilsagn under LDP 2007-2014 og/eller LDP 2014-2022, skal du sørge for at overholde alle KO-krav. Hvis du udtages til kontrol, vil Landbrugsstyrelsen alene kontrollere, om du overholder KO-kravene og ikke tillige konditionalitetskravene.

1.2 Hvilke tilskudsordninger er omfattet?

KO gælder for følgende tilskudsordninger under landdistriktsprogrammet, hvis tilsagnet er givet under LDP 2007-2014 eller 2014 - 2022:

- Økologisk Arealtilskud
- Tilskud til pleje af græs- og naturarealer
- Tilskud til målrettet kvælstofregulering
- Fastholdelse af vådområder, lavbundsområder og naturlige vandstandsforhold
- Udtagning af græs (type 8)
- Ændret afvanding (type 9)
- Etablering af vådområder (type 13)
- Miljøvenlig drift af vådområder (type 16)
- Privat Skovrejsning
- Skov med biodiversitetsformål

Hvis du modtager tilskud efter en eller flere af disse ordninger under landdistriktsprogrammet, vil en overtrædelse af KO-reglerne kunne føre til en nedsættelse af dit tilskud.

Reglerne om KO skal overholdes på hele bedriften, uanset om der søges støtte til den pågældende del af bedriften. Med hensyn til skovområder finder sanktionerne under KO dog ikke anvendelse, hvis der ikke er anmodet om

støtte til det pågældende område under ordningerne Privat Skovrejsning, Skov med biodiversitetsformål eller Tilskud til målrettet kvælstofregulering.

1.3 Retsgrundlaget

Du kan finde de grundlæggende regler om krydsoverensstemmelse i følgende EU-lovgivning:

- Artikel 91-101 og bilag II i Europa-Parlamentets og Rådets forordning (EU) nr. 1306/2013 af 17. december 2013 om finansiering, forvaltning og overvågning af den fælles landbrugspolitik og om ophævelse af Rådets forordning (EØF) nr. 352/78, (EF) nr. 165/94, (EF) nr. 2799/98, (EF) nr. 814/2000, (EF) nr. 1290/2005 og (EF) nr. 485/2008.

Hertil kommer en række nærmere EU-regler om bl.a. kontrol af KO-reglerne samt regler om sanktionering af konstaterede overtrædelser:

- Artikel 38-41 i Kommissionens delegerede forordning (EU) nr. 640/2014 af 11. marts 2014 om supplerende regler til Europa-Parlamentets og Rådets forordning (EU) nr. 1306/2013 for så vidt angår det integrerede forvaltnings- og kontrolsystem, betingelserne for afslag eller tilbagetrækning af betalinger og administrative sanktioner vedrørende direkte betalinger, støtte til udvikling af landdistrikterne og krydsoverensstemmelse.
- Artikel 64-75 i Kommissionens gennemførelsesforordning (EU) nr. 809/2014 af 17. juli 2014 om gennemførelsesbestemmelser til Europa-Parlamentets og Rådets forordning (EU) nr. 1306/2013 for så vidt angår det integrerede forvaltnings- og kontrolsystem, foranstaltninger til udvikling af landdistrikterne og krydsoverensstemmelse.

De bestemmelser, der skal være omfattet af KO, kan du se i bilag II til forordning (EU) nr. 1396/2013. Bilaget henviser til artikler i forordninger og direktiver (de lovgivningsbestemte forvaltningskrav) samt en række normer om god landbrugs- og miljømæssig stand for jord (GLM), som skal være omfattet af KO. De oplyste forordninger og direktiver i bilaget, der udgør de lovgivningsbestemte forvaltningskrav, anvendes i den gældende version. Når det gælder direktiver, anvendes de således som de er gennemført i medlemsstaterne.

GLM-kravene under krydsoverensstemmelse, jf. forordning (EU) nr. 1306/2013 artikel 93 og 94 samt bilag II, er fastsat i bekendtgørelse om krydsoverensstemmelse. GLM-kravene for 2024 er fastsat i bekendtgørelse nr. XX af XX om krydsoverensstemmelse for 2024, der træder i kraft den 1. januar 2024.

Forordningerne, direktiverne og GLM-normerne gælder for hele EU, og kravene til landbrugere er derfor i princippet ens i alle EU-lande. Dog kan lokale forhold i medlemslandene gøre, at der er forskelle i formuleringen og relevansen af kravene.

I denne vejledning er den EU-retlige og nationale hjemmel angivet under hvert KO-krav.

1.4 Øvrigt tilgængeligt materiale om KO

Udover denne vejledning udarbejder Landbrugsstyrelsen årligt kontrolinstrukser henvendt til de kontrollører, som gennemfører KO-kontrol. Disse instrukser indeholder retningslinjer for kontrollørerne i forhold til, hvordan de skal kontrollere de enkelte KO-krav, samt hvordan de skal bedømme konstaterede overtrædelser på bedriften. Vi offentliggør årligt disse kontrolinstrukser på vores hjemmeside. Vil du læse nærmere om, hvordan vi i praksis kontrollerer og bedømmer overtrædelser af KO-reglerne, kan du orientere dig i kontrolinstrukserne, som du kan finde her: <https://lbst.dk/landbrug/krydsoverensstemmelse/vejledning-og-instrukser/#c11688>

2. Nyt i 2024

2.1 Ændringer i forhold til KO-krav på dyreområdet

I skemaet herunder kan du få overblik over, hvilke ændringer der er foretaget i forhold til KO-krav på dyreområdet i forhold til den foregående udgave af vejledningen fra februar 2023:

Krav	Ændring
	Der er i afsnit 1.1 "Grundlæggende om krydsoverensstemmelse" tilføjet en nærmere beskrivelse af overgangen fra krydsoverensstemmelse og konditionalitet, herunder hvordan det kan se ud i praksis.
	I denne vejledning er "svin" blevet erstattet med "gris". Det gælder både i vejledningsteksten og i delkravsteksten.
	Det er i afsnit 1.2 vedrørende omfattede støtteordninger præciseret, at med hensyn til skovområder finder sanktionerne under KO ikke anvendelse, hvis der ikke er anmodet om støtte til det pågældende område under bestemte ordninger. Der henvises til artikel 91, stk. 2, sidste afsnit i forordning (EU) 1306/2013.
2.24, delkrav 1, 4 og 5	Ordlyden i KO-krav 2.24, delkrav 1, litra a er ændret til at omfatte "angivelse behandlingens varighed", som følge af den nye bekendtgørelse nr. 645 af 31. maj 2023 om dyreejeres anvendelse af lægemidler til dyr m.v. Indholdet af kravet er uændret. Litra c er opdelt i en litra c og litra d. Ordlyden i litra d er ændret til "dosering af lægemidlet (anvendt mængde pr. indgift og antal behandlinger pr. dag)".
2.26, delkrav 7, 8 og 9	KO-krav 2.26, delkrav 7, 8 og 9 udgør en undtagelse og udgår derfor som delkrav. Der er i stedet tilføjet et nyt afsnit "undtagelser til kravet", hvoraf de fremgår.
2.28, delkrav 5	KO-krav 2.28, delkrav 5 udgår en undtagelse og udgår derfor som delkrav. Der er i stedet tilføjet et nyt afsnit "undtagelser til kravet", hvoraf den fremgår.
3.10	KO-krav 3.10, delkrav 4, 7, 8, 9 og 12 udgør en undtagelse og udgår derfor som delkrav. Der er i stedet tilføjet et nyt afsnit "undtagelser til kravet", hvoraf de fremgår. KO-krav 3.10, delkrav 17 er udvidet til også at gælde kyllinger, der senere bliver til æglæggende høner. KO-krav 3.10, delkrav 16, 18, 19, 22 og 23 er tilsvarende ændret. Dette er sket som følge af den nye bekendtgørelse nr. 818 af 15. juni 2023 om dyrevelfærdsmæssige mindstekrav til hold af æglæggende høner, og hønniker og forældredyr mv.
3.11, delkrav 2 og 4	KO-krav 3.11, delkrav 2 er opdateret, således, at der er overensstemmelse mellem delkravstekstens ordlyd og Rådets Direktiv nr. 2008/119/EF af 18. december 2008. Undtagelsen "Dette gælder dog ikke enkeltbokse, der benyttes til isolering af syge eller tilskadede dyr" fremgik af delkravsteksten til KO-krav 3.11, er nu i stedet tilføjet under "undtagelser til kravet"
3.43, delkrav 3	Undtagelsen "medmindre dette teknisk ikke kan lade sig gøre med det gyllesystem, der anvendes på bedriften" fremgik af delkravsteksten til KO-krav 3.43, er nu i stedet tilføjet under "undtagelser til kravet".

3. Kontrol

I dette afsnit kan du læse om forløbet i forbindelse med KO-kontrol og andenkontrol (AKO). Du kan også læse om, hvad du skal gøre, når du bliver kontrollet.

3.1 Hvem udfører kontrollen?

Landbrugsstyrelsen har ansvaret for at organisere og udføre KO-kontrol i Danmark.

I forbindelse med KO-kontrollen i 2024 skal vi kontrollere mindst 1 % af de landbrugere, der modtager støtte efter de ordninger under landdistriktsprogrammet, som KO gælder for i 2024, jf. punkt 1. Hvem vi kommer på KO-kontrol hos afhænger altså af, hvem der bliver udtaget til kontrol.

AKO forekommer, hvis vi har konstateret en overtrædelse af KO-reglerne i forbindelse med en kontrol planlagt til andre formål. AKO'er sker altså ikke på baggrund af, hvem der er udtaget til KO-kontrol, men på baggrund af kontroller, der ligger ud over KO-kontrollen, f.eks. en økologikontrol.

Du kan i de følgende afsnit læse mere om hvordan du kan forberede dig på et kontrolbesøg, hvordan besøget forløber, og hvad der sker efter kontrolbesøget. Du kan også orientere dig om kontrollen i vores folder "Det gode kontrolbesøg", som du kan finde her:

- https://lbst.dk/fileadmin/user_upload/NaturErhverv/Filer/Landbrug/Kontrol/Jordbrug/Det_gode_kontrolbesoeg_lbst.pdf

3.2 Varsling om kontrollen

Kontrolbesøget er som hovedregel uvarslet, fordi vi ifølge EU-reglerne skal udføre uvarslet kontrol i de tilfælde, hvor varsling ville betyde, at formålet med kontrollen forspildes, eller hvor effekten af kontrollen forstyrres. Vi vil derfor fortage en uvarslet kontrol i de tilfælde, hvor vi har brug for at få et øjebliksbillede af forholdene i forhold til at kunne konstatere, om reglerne overholdes. Dette gælder eksempelvis ved kontrol af pesticider, medicin og dyrevelfærd, hvor det ville være muligt at rette en eventuel overtrædelse i perioden fra varsling til kontrol. Der ved forspildes formålet med kontrollen.

Da alle relevante KO-krav kontrolleres under et KO-kontrolbesøg (inkl. de krav, hvor varsling ville betyde, at formålet forspildes, og hvor varsling ikke ville have betydning for formålet med kontrollen), er KO-kontrolbesøg uvarslede. Hvis vi på grund af helt særlige forhold foretager et varslet kontrolbesøg, skal varslet være kortest muligt.

3.3 Hvad kan du forvente ved et kontrolbesøg?

Du vil som udgangspunkt få besøg af to eller flere kontrollører. Det får du, fordi alle KO-krav skal kontrolleres ved besøget. Derfor kan det være nødvendigt, at der både er en kontrollør med dyrekompeterer og en kontrollør med miljøkompetencer til stede. De nationale kontroller udføres som udgangspunkt sammen med KO-kontrollen, og der kan derfor også være kontrollører fra den nationale kontrol til stede.

Inden kontrolløren begynder kontrollen, vil du få udleveret et retssikkerhedsbrev, der beskriver formålet med kontrollen, dens retslige grundlag og de rettigheder og forpligtelser, du har i forbindelse med kontrollen. Kontrollørerne uddyber brevet og beskriver formålet, og hvad kontrolbesøget indeholder.

Kontrolløren har i forbindelse med kontrolbesøget to væsentlige opgaver:

- Kontrollere om reglerne på området er overholdt
- Vejlede om reglerne og kontrollen

Før kontrolbesøget sætter kontrolløren sig ind i din sag og i relevante oplysninger om din virksomhed.

Kontrollørerne har typisk en landbrugsfaglig baggrund og et stort kendskab til området. Flere driver eller har selv drevet landbrug. Kontrollørerne gennemfører hvert år kurser inden for de områder, de kontrollerer. Kontrollørerne er derfor opdaterede på de nyeste regler og viden på området.

I forbindelse med kontrollen gennemgår kontrolløren typisk din dokumentation, måler op, udtager prøver og dokumenterer kontrollen ved hjælp af eksempelvis fotokopier og billeder.

Vi har fokus på at have en god dialog, når vi er på kontrolbesøg og du er altid meget velkommen til at stille spørgsmål undervejs. Landbrugsstyrelsen ønsker, at kontrollen bliver en god oplevelse for begge parter. Vi evaluerer og udvikler derfor løbende vores kontrolbesøg.

Når vi kommer på kontrolbesøg hos dig, gælder følgende, jf. Retssikkerhedsloven jf. lovbekendtgørelse nr. 1121 af 12. november 2019:

- Vi skal give dig en begrundelse for, hvorfor vi udfører kontrol hos dig.
- Kontrollørerne skal oplyse dig om, at du har ret til at lade dig repræsentere eller bistå af andre ved fysisk kontrol på din bedrift. Dette kan f.eks. være bistand fra din konsulent eller dyrlæge.
- Kontrollørerne skal identificere sig ved at vise legitimation.
- Kontrollørerne har ret til at tage billeder og eventuelt optage videoer under besøget, hvis det skønnes nødvendigt for at dokumentere relevante forhold.
- Vi skal overholde princippet om forbud mod selvinkriminering. Forbuddet mod selvinkriminering betyder, at du ikke må tvinges til at udtale dig eller give oplysninger, der er til ulempe for dig selv, hvis kontrollørerne har mistanke om strafbare forhold på din bedrift.

Efter hvert kontrolbesøg udfylder vi en kontrolrapport, som danner grundlag for den videre sagsbehandling. Kontrollørernes rolle er at vejlede dig og hjælpe dig til at forstå reglerne om KO. Du skal derfor være opmærksom på, at kontrollørerne ikke må eller kan sige noget om, hvorvidt du kan forvente, at din støtte bliver sat ned eller om størrelsen af en eventuel sanktion.

3.4 Hvad skal du sørge for i forbindelse med kontrollen?

Kontrolløren vil i samarbejde med dig forsøge at tilrettelægge kontrolbesøget, så det er til mindst mulig gene i forhold til din øvrige planlægning. Afhængig af kontrollens omfang må du dog være indstillet på, at kontrolbesøget kan ændre din planlægning for dagen.

Da kontrollen normalt gennemføres af to kontrollører - og ofte flere - der kontrollerer forskellige dele af din bedrift samtidig, skal du være opmærksom på, at du har mulighed for at lade en stedfortræder deltage i den del af kontrollen, som du ikke selv har mulighed for at følge. Uanset om du gør brug af denne mulighed, vil kontrollørerne dog opfordre til at gennemgå deres kontrolfund med dig, så du har mulighed for selv at kommentere dem, inden kontrolbesøget afsluttes.

Du har også mulighed for at bede kontrolløren om at vente med at starte kontrollen, til din repræsentant eller bisidder (f.eks. konsulent eller dyrlæge) ankommer og deltager i kontrollen. Du skal her være opmærksom på, at

kontrolløren har pligt til at sikre, at formålet med kontrollen ikke forspildes, eller at effekten af kontrollen ikke forstyrres. Der er derfor situationer, hvor kontrolløren er forpligtet til at starte kontrollen og kontrollere forhold som f.eks. pesticider, dyrevelfærd eller medicin, inden din repræsentant eller bisidder er ankommet og kan deltage i kontrolbesøget.

Hvis din repræsentant eller bisidder ikke har mulighed for at komme og deltage i kontrolbesøget inden for rimelig tid, har kontrolløren mulighed for at gå i gang med kontrollen, uden at afvente din repræsentant eller bisidder.

3.5 Kontrollørens adgang under kontrolbesøget

Når vi kommer på kontrol, er du forpligtet til at yde den nødvendige bistand ved kontrolbesøget (jf. § 4, stk. 3 i landbrugsstøtteleven, jf. lovbekendtgørelse nr. 115 af 6. februar 2020). Det betyder, at du f.eks. skal give kontrollørerne adgang til at kontrollere din bedrift, herunder væksthuse, marker, dyr, tekniske anlæg, dokumenter, elektroniske data og lignende.

Kontrollen foregår sædvanligvis altid med dig eller din stedfortræder. Kontrolløren kan dog, hvis det er nødvendigt, gå alene rundt på din bedrift, også uden at det er aftalt med dig. Det faktum, at du ikke kan deltage fysisk i kontrollen, bevirker derfor som udgangspunkt ikke, at kontrollen ikke kan gennemføres.

Hvis det viser sig at være nødvendigt og af betydning for kontrollen, har kontrolløren uden forudgående retskendelse og uden din forudgående accept, ret til at få adgang til hele din bedrift, herunder også din private ejendom (jf. § 4, stk. 2 i landbrugsstøtteleven, jf. lovbekendtgørelse nr. 115 af 6. februar 2020). Det er dog et krav, at kontrolløren kan identificere sig ved gyldig legitimation. En kontrol af din private ejendom uden retskendelse og uden din forudgående accept vil dog kun finde sted i de tilfælde, hvor kontrolløren vurderer at der er en begrundet mistanke om væsentlige og grove overtrædelser f.eks. opbevaring af ulovlig medicin, ulovlige bekæmpelsesmidler og/eller mistanke om dyremishandling.

Som led i kontrollen har kontrollørerne desuden ret til at få udleveret kopi af dokumenter og kopi eller udskrift af elektroniske data og lignende samt til at udtage prøver, hvor det er relevant. Kontrollørerne har også lov til at tage billeder og optage video. Du og eventuelle repræsentanter har pligt til at vejlede og hjælpe kontrolløren således at kontrolløren får de efterspurgte dokumenter, elektroniske data, prøver mv., som har betydning for kontrollens gennemførelse (jf. § 4, stk. 3 i landbrugsstøtteleven, jf. lovbekendtgørelse nr. 115 af 6. februar 2020).

Vi har adgang til din bedrift i hele støtteåret, også hvis du har overdraget hele eller dele af din bedrift, efter du har indsendt din støtteansøgning.

Hvis du, eller din repræsentant, nægter os adgang eller forhindrer os i at gennemføre den fysiske kontrol, kan det medføre, at al din støtte bortfalder.

Hvis der ikke er tale om et akut opstået tilfælde, men du af andre årsager ikke selv kan være til stede under kontrollen, skal du finde en stedfortræder. Dette gælder også, hvis du er væk fra din bedrift i en længere periode.

3.6 Hvad sker der efter kontrolbesøget?

Efter kontrolbesøget vil du modtage en kontrolrapport, der indeholder oplysninger om kontrollen.

Du vil også modtage et høringsbrev med følgende indhold:

- Høringsfrist og en anvisning på, hvordan du besvarer høringen. Høringsfristen vil, som hovedregel, være 14 dage.
- Hvilke krav vi har kontrolleret.
- Resultatet af kontrollen af de enkelte krav.
- Bedømmelse af alvor, omfang og varighed.
- Begrundelse for karaktergivningen.

- Orientering om, at overtrædelsen kan føre til, at din støtte bliver sat ned.

Konsekvenserne af en eventuel overtrædelse er afhængige af, om overtrædelsen er hændelig, uagtsom eller forsætlig. Du har i forbindelse med høringen også mulighed for at oplyse, hvis et krav er overtrådt på grund af force majeure. Du kan læse mere om uagtsomhed, forsætlighed og force majeure i kapitlet "Overtrædelser".

3.7 Du kan komme med bemærkninger til kontrollen

Hvis du efter at have modtaget kontrolrapporten har bemærkninger til kontrollen, skal du sende dem til kontrollørerne. Det vil stå i kontrolrapporten eller følgeskrivelsen til kontrolrapporten, hvor du skal sende dine bemærkninger til. De kontrollører, der har været på kontrol på din bedrift, vil vurdere, om dine bemærkninger fører til, at kontrolresultatet skal ændres.

Når kontrollørerne har vurderet, om dine bemærkninger giver grundlag for en ændring i kontrolresultatet, vil de indberette resultatet af kontrollen i vores sagsbehandlersystem.

Hvis ikke du kommer med bemærkninger, vil vi udarbejde afgørelsen på baggrund af det materiale, vi allerede har.

3.8 Hvordan træffer vi afgørelse i din sag?

Når kontrollørerne har indberettet sagen i vores sagsbehandlersystem, vil vores sagsbehandlere gennemgå sagens materiale og træffe afgørelse og lave en beregning af din nedsættelsesprocent.

Vi kan ikke træffe afgørelse, før sagen er fuldt oplyst. Med fuldt oplyst mener vi, at vi skal have alt materiale og alle oplysninger, der er medvirkende til, at vi kan træffe en korrekt afgørelse, og i visse tilfælde kan det også være nødvendigt med en større faglig afklaring. Derfor kan sagsbehandlingstiden til tider variere. Vi bestræber os dog altid på at afgøre din sag hurtigst muligt.

Hvis vi beslutter, at din støtte skal sættes ned, afhænger den videre proces af tidspunktet for, hvornår vi har truffet afgørelse i din sag.

- Hvis vi har truffet afgørelse inden udbetaling af din støtte, vil vi i de fleste tilfælde kunne beregne en nedsættelse af støtten inden udbetalingen.
- Hvis vi har truffet afgørelse efter udbetaling af din støtte, vil vi lave en genberegning af støtten og kræve tilbagebetaling af det for meget udbetalte beløb.

Modtager du støtte under flere støtteordninger, kan det være nødvendigt for os at lave en genberegning for hver enkelt ordning.

3.9 Du kan klage over afgørelsen

Du har mulighed for at klage over vores afgørelse. Du kan læse i afgørelsen, hvor du skal henvende dig med din klage. Klagefristen vil være 4 uger fra den dato, du har modtaget afgørelsen fra os.

Hvis du vil undgå et rentekrav, skal du overholde den betalingsfrist, du kan se af den specifikation, du modtager fra os. Specifikationen vil typisk blive sendt, efter du har modtaget afgørelsen.

Såfremt du ikke betaler det skyldige beløb, og du søger om støtte igen, kan vi modregne det skyldige beløb i den støtte du er berettiget til at modtage.

Du er altid velkommen til at kontakte os på tlf. 33 95 80 00 eller på mail@lbst.dk. Du kan også altid læse mere om krydsoverensstemmelse på <http://lbst.dk/landbrug/krydsoverensstemmelse/>.

4. Overtrædelser

4.1 Hvad er dit ansvar i forbindelse med KO?

Du er som støttemodtager ansvarlig for at sikre at KO-kravene til enhver tid er overholdt. Du er derfor ansvarlig, når du har foretaget en handling eller har undladt at foretage en handling, som betyder at der sker en overtrædelse på din bedrift i det kalenderår, hvor du har søgt om støtte. Du er også ansvarlig for overtrædelse af KO-kravene, hvis de er sket i forbindelse med din landbrugsmæssig aktivitet uden for bedriften.

Når vi vurderer, om du er ansvarlig for en overtrædelse, bedømmer vi din handling eller undladelse af handling ud fra de gældende regler og anerkendte fremgangsmåder på området. Vi vurderer også dit ansvar ud fra hvordan vi med rimelighed kan forvente, at en professionel, fornuftig og veluddannet landbruger ville have gjort i samme situation som dig. Når vi foretager vurderingen, lægger vi vægt på, at en professionel landbruger er forpligtet til at yde en god faglig indsats og opfylde de krav, der normalt stilles til en sagkyndig på området.

Du vil derfor være ansvarlig, når du har overtrådt reglerne eller de almindelige fremgangsmåder på området, og du ikke har handlet, som man kan forvente at en dygtig, veluddannet landbruger ville have gjort. Omvendt vil du ikke være ansvarlig, hvis du har fulgt de gældende regler og fremgangsmåder, og hvis det ikke kan forventes, at en dygtig veluddannet landbruger havde handlet anderledes end dig i den pågældende situation.

4.1.1 Dit ansvar for fejl begået af andre på din bedrift

Du har som udgangspunkt ansvar for tredjemand, hvilket betyder, at du har ansvaret for, at KO-reglerne bliver overholdt, også selvom du vælger at få en anden til at udføre arbejdet på din bedrift.

Du er ansvarlig for alle, som du inviterer ind på din bedrift, f.eks. ansatte, håndværkere, maskinstationer mv. Når du vælger at indgå en aftale med tredjemand om udførelse af arbejdsopgaver på din bedrift, fritager det dig ikke for ansvar i forbindelse med overholdelse af KO-reglerne.

Der kan dog være tilfælde, hvor du ikke er ansvarlig for fejl begået af andre. Dit ansvar for handlinger og undladelser foretaget af personer eller virksomheder, som du har inviteret ind på din bedrift til at udføre arbejde, afhænger nemlig af, hvem du har valgt til at udføre arbejdet og de instrukser og tilsyn, som du har ført med personen eller virksomheden.

4.2 Dit ansvar når du overdrager eller erhverver et areal

Du kan som støttemodtager være ansvarlig for overtrædelser på landbrugsarealer og ikke-landbrugsarealer, som indgår i din ansøgning, og som du har erhvervet¹ eller overdraget² i løbet af støtteåret. Du kan derfor være ansvarlig, selvom det er den person, som du har erhvervet arealet fra eller overdraget arealet til, der er skyld i overtrædelsen. Det vil sige, at hvis en overtrædelse forårsaget af dine handlinger eller undladelser fortsætter eller finder sted, efter du har overdraget arealet, er det stadig dig, der er ansvarlig. Det gælder dog kun, hvis overdrageren eller erhververen af arealet, hvor overtrædelsen finder sted, ikke selv har søgt støtte. Hvis overdrageren eller erhververen selv har søgt støtte, overgår ansvaret for overtrædelsen som udgangspunkt til ham.

Hvis en anden person er direkte skyld i en overtrædelse af et KO-krav på et areal, som du har søgt støtte til, kan personen være ansvarlig for overtrædelsen, hvis personen også har søgt om støtte i det år, hvor overtrædelsen finder sted. Hvis ikke personen har søgt om støtte, vil du som udgangspunkt være ansvarlig for overtrædelsen.

¹ Ved erhvervet mener vi køb, forpagtning, leje eller lignende, herunder græsningsret.

² Ved overdraget mener vi salg, forpagtning, leje eller lignende, herunder græsningsret.

Hvis den situation gælder for dig, er det vigtigt, at du gør os opmærksom på det, enten på kontrollen eller i dit høringsvar.

Du er kun ansvarlig for anlæg, bygninger og dyr, hvis du har rådighed over disse på kontroltidspunktet, medmindre det kan bevises, at overtrædelsen var til stede på det tidspunkt, hvor du havde rådighed over de pågældende anlæg, bygninger eller dyr.

Du kan ikke undgå en KO-sanktion ved at lade være med at søge støtte til bestemte arealer. Det vil sige, at hvis du overtræder et KO-krav på et areal på din bedrift, du ikke søger støtte til, sætter vi alligevel din støtte ned.

4.3 Hvis du har overtrådt et krav

Hvis du har overtrådt et KO-krav, vurderer vi overtrædelsen ud fra kriterierne *alvor, omfang og varighed*:

- *Alvoren* af en overtrædelse afhænger af, hvor stor betydning overtrædelsen har i forhold til formålet med kravet. Vi ser f.eks. på, hvor store virkninger en overtrædelse har for miljøet og/eller dyr. Vi ser også på, hvor meget din handling eller undladelse afviger fra godt landmandskab.
- *Omfanget* af en overtrædelse afhænger af, om overtrædelsen kun påvirker din bedrift eller rækker ud over din bedrift. Omfanget kan også afhænge af, hvor stor en del af dyrene eller arealerne på din bedrift, der er omfattet af overtrædelsen.
- *Varigheden* af en overtrædelse afhænger af, hvor længe overtrædelsen har varet, hvor lang tid der går, før du kan stoppe overtrædelsen med rimelige midler, eller hvornår overtrædelsen opstod i forhold til tidspunktet for kontrollen.

Nogle krydsoverensstemmelseskrav styres af, hvor alvorlig overtrædelsen er. Det vil sige, at den karakter, du får i alvor i nogle tilfælde også vil gælde for omfang og varighed.

4.4 Hvad betyder karaktererne?

Når vi vurderer overtrædelsen, tager vi udgangspunkt i et bedømmelseskema. Hvert KO-krav har sit eget bedømmelseskema, som vi bruger til at vurdere alvoren, omfanget og varigheden af din overtrædelse. Bedømmelseskemaerne er vejledende og kontrolløren kan derfor godt afvige fra dem i særlige tilfælde, hvor der i stedet lægges en konkret vurdering til grund. Du kan se bedømmelseskemaerne for de enkelte KO-krav i denne vejledning under hvert KO-krav.

Du kan også se bedømmelseskemaerne i vores kontrolinstrukser, som du kan finde her:

- <https://lbst.dk/landbrug/krydsoverensstemmelse/vejledning-og-instrukser/#c62152>

I bedømmelseskemaerne får hver overtrædelse en karakter mellem 1 og 4 for alvor, omfang og varighed alt efter, hvor stor betydning overtrædelsen har for formålet med kravet. Formålet med kravet kan f.eks. være beskyttelse af natur og/eller dyr. Karakteren 1 er udtryk for en meget lille betydning, og karakteren 4 er udtryk for en meget stor betydning.

Ved den samlede vurdering af overtrædelsen lægger vi karaktererne for alvor, omfang og varighed sammen. Det vil sige, at hvis vi giver en overtrædelse med karaktererne 2 i alvor, 1 i omfang og 4 i varighed, giver det en samlet karakter på 7, og det er denne karakter, der er afgørende for, hvor meget din støtte skal sættes ned.

Du kan her se, hvilken karakter der giver hvilken nedsættelsesprocent:

- Samlet karakter 3 – 5: 0 %
- Samlet karakter 6 – 7: 1 %
- Samlet karakter 8 – 10: 3 %

- Samlet karakter 11 – 12: 5 %

Nedsættelsesprocenten anvendes på den samlede modtagne støtte i det støtteår, hvor overtrædelsen har fundet sted.

4.5 Når du har overtrådt et krav uagtsomt

Har du lavet en uagtsom handling eller undladelse, betyder det, at du ikke har været tilstrækkeligt opmærksom og derfor har overtrådt ét eller flere krav. Du vil derfor være ansvarlig, når du har overtrådt krydsoverensstemmelseskravene og hvis du ikke har handlet, som man kan forvente at en dygtig, veluddannet landbruger ville have gjort.

Hvis du på grund af en uagtsom handling eller undladelse har overtrådt et krav, vil du modtage en advarsel eller et støttetæk på 1%, 3% eller 5%. Vi fastsætter blandt andet sanktionen på baggrund af den samlede karakter for alvor, omfang og varighed som beskrevet i forrige afsnit.

4.6 Når du har overtrådt flere krav uagtsomt inden for samme område

Har du overtrådt flere krav inden for samme område (hhv. miljø, klimaforandring og god landbrugs- og miljømæssig stand for jord (GLM), sundhed eller dyrevelfærd), betragtes det som én overtrædelse, forudsat at ingen af overtrædelserne er gentagne overtrædelser. Sanktionen vil da svare til den nedsættelsesprocent, som isoleret set er den højeste for hvert af de enkelte krav inden for området.

Har du f.eks. overtrådt både krav 3.2 og krav 3.37, som begge hører under dyrevelfærdsområdet, og krav 3.2 har udløst en samlet karakter på 9 og en nedsættelsesprocent på 3 og krav 3.37 en samlet karakter på 7 og en nedsættelsesprocent på 1, vil nedsættelsesprocenten for dyrevelfærdsområdet samlet være 3 %.

4.7 Når du har overtrådt flere krav uagtsomt inden for forskellige områder

Hvis du har overtrådt krav inden for forskellige områder, beregner vi den samlede sanktion ved at lægge nedsættelsesprocenterne for områderne sammen, forudsat at der ikke er nogen gentagne overtrædelser.

Er det første gang, du har overtrådt ét eller flere krav, og skyldes dette uagtsomhed, kan støtten sættes ned med maksimalt 5 %.

Her kan du se et eksempel på overtrædelse af flere krav inden for forskellige områder:

Du har ikke overholdt krav inden for områderne miljø og sundhed. Det er første gang, du har overtrådt kravene.

Miljø: Du har overtrådt kravene 1.1, 1.7 og 1.9, og hvert enkelt krav er vurderet særskilt. Vurderingen af overtrædelserne fører til nedsættelser på henholdsvis 1 %, 3 % og 5 %. Nedsættelsesprocenten for området bliver derfor 5, da det er den højeste, der er registreret for området.

Sundhed: Du har også overtrådt kravene 2.1, 2.2 og 2.3. Vurderingen af overtrædelserne fører til nedsættelser på henholdsvis 1 %, 3 % og 5 %. Nedsættelsesprocenten for området bliver derfor 5, da det er den højeste, der er registreret for området.

Resultat: Nedsættelsesprocenterne for de to områder lægges sammen for at finde frem til, hvor meget din støtte samlet set skal nedsættes. Den samlede sanktion for de to områder beregnes ved at lægge den højeste procent for hvert område sammen, hvilket vil sige $5 + 5 = 10$ %. Da der er tale om uagtsomme overtrædelser, bliver støtten reguleret til 5 %, da sanktionen ved uagtsomhed maksimalt kan være 5 %.

4.8 Når du har overtrådt et krav uagtsomt gentagne gange

Vi betragter det som en gentagen overtrædelse, hvis du har overtrådt samme krav flere gange inden for en sammenhængende periode på tre kalenderår. Du skal dog have været underrettet om en tidligere overtrædelse og have haft mulighed for at bringe den til ophør, før vi betragter en overtrædelse som en gentagelse.

Ved første gentagelse: Den nuværende nedsættelsesprocent ganges med 3. Hvis den nuværende nedsættelsesprocent er 3, vil en førstegangsgentagelse beregnes således: $3 \times 3 \% = 9 \%$.

Ved efterfølgende gentagelser: Den forrige nedsættelsesprocent ganges med 3. Hvis den forrige sanktion blev beregnet til $3 \times 3 \% = 9 \%$ på grund af førstegangsgentagelse, vil sanktionen ved efterfølgende gentagen overtrædelse blive beregnet således: $3 \times 9 \% = 27 \%$. Nedsættelsesprocenten bliver reguleret til 15, da sanktionen ved gentagen uagtsom overtrædelse maksimalt kan blive 15 %. Når nedsættelsesprocenten har nået 15 for gentagen uagtsom overtrædelse, vil du blive informeret om, at fremtidige gentagne overtrædelser vil blive vurderet som forsættlig.

Du kan her se, hvordan vi beregner en gentagen uagtsom overtrædelse:

1. overtrædelse	1. gentagelse	2. gentagelse	3. gentagelse	4. gentagelse
1 %	$1 \times 3 = 3 \%$	$3 \times 3 = 9 \%$	$9 \times 3 = 27 \%$, der nedsættes til 15 %	Behandles som 1. forsættelige overtrædelse
3 %	$3 \times 3 = 9 \%$	$9 \times 3 = 27 \%$, der nedsættes til 15 %	Behandles som 1. forsættelige overtrædelse	
5 %	$5 \times 3 = 15 \%$	Behandles som 1. forsættelige overtrædelse		

4.9 Når du har overtrådt et krav forsættligt

Har du overtrådt et krav forsættligt, betyder det, at du har tilstræbt den manglende overholdelse af KO-kravet, eller at du, uden at have tilstræbt den manglende overholdelse, har accepteret muligheden for at den kunne opstå. Denne situation bedømmes strengere end uagtsom overtrædelse og medfører en højere sanktion.

Hvis vi vurderer, at du har overtrådt et krav forsættligt, vurderer vi sanktionen individuelt for hvert af de krav, du har overtrådt.

Hvis du har overtrådt et krav, og overtrædelsen vurderes som forsættlig, vil støtten som hovedregel blive sat ned med 20 %. På baggrund af kontrollørens vurdering af overtrædelsens betydning med hensyn til alvor, omfang, varighed og hyppighed, kan vi beslutte at sætte procentsatsen ned til mindst 15 % eller forhøje procentsatsen op til 100 % af det samlede beløb. Vi lægger i den forbindelse særlig vægt på hyppigheden af den forsættelige overtrædelse. Gentager du således en forsættelig overtrædelse af et KO-krav, hæver vi tilsvarende din støttenedsættelse.

Du kan her se, hvordan vi som udgangspunkt beregner forsættelige overtrædelser:

1. forsættelige overtrædelse	1. gentagelse	2. gentagelse	3. gentagelse	4. gentagelse	5. gentagelse
20 %	45 %	75 %	100 %	100 %	Udelukkelse

4.10 Når du har overtrådt flere krav inden for samme område med én eller flere gentagelser

Har du overtrådt flere krav inden for samme område, og er én eller flere af overtrædelserne gentagelser, beregnes sanktionen af støtten på følgende vis:

Trin 1: Uagtsomme overtrædelser inden for samme område betragtes som én overtrædelse. Nedsættelsesprocenten for disse overtrædelser svarer til den nedsættelsesprocent, der isoleret set er den højeste for de enkelte områder.

Trin 2: Overtrædelserne fra trin 1 skal lægges sammen med de gentagne overtrædelser. Summen kan maksimalt være 15 % for gentagne uagtsomme overtrædelser. Er der en forsætlig gentagen overtrædelse, er der intet loft for sanktionens størrelse.

Er der kun gentagne uagtsomme overtrædelser, lægges nedsættelsesprocenterne for overtrædelserne sammen. I sådanne tilfælde kan støtten dog maksimalt blive sat ned med 15 %.

4.11 Når vi konstaterer en mindre betydelig overtrædelse

En mindre betydelig overtrædelse er en overtrædelse af KO-krav, der på grund af vurderingen af alvor, omfang og varighed kan betragtes som mindre betydelig.

En mindre betydelig overtrædelse vil som udgangspunkt *ikke* føre til en nedsættelse af din støtte. Dog følger det af EU-retten, at enhver tilsidesættelse af KO-krav, der udgør en direkte risiko for menneskers eller dyrs sundhed, altid medfører en nedsættelse eller udelukkelse af støtten.

En mindre betydelig overtrædelse kan medføre en advarsel, såfremt der er givet karakteren 5 eller under, eller blive behandlet som en "menneskelig fejl".

4.12 Vi giver dig en advarsel ved en mindre betydelig overtrædelse

Advarselssystemet indebærer, at du får mulighed for at foretage en umiddelbar afhjælpning af forholdene, så der ikke længere er en overtrædelse. Hvis du ikke umiddelbart afhjælper forholdene, får du en advarsel.

Hvis vi på kontrollen finder en mindre betydelig overtrædelse, som efter de fastlagte bedømmelseskemaer for hvert KO-krav har fået en samlet karakter for alvor, omfang og varighed, der ikke overstiger 5, kan kontrolløren efter en konkret vurdering, vælge på nogle krav at give dig en henstilling om at afhjælpe den mindre betydelige overtrædelse. Afhjælpningen skal ske under eller umiddelbart efter kontrolbesøget, dog senest inden en af kontrolløren nærmere afgiven frist. Du vil modtage henstillingen i forbindelse med kontrollen eller i umiddelbar forlængelse heraf. Kontrolløren vil kontrollere, at du har rettet op på fejlen. Kontrollen vil som udgangspunkt ikke ske ved en fysisk kontrol på din bedrift, men i form af kontrol af dokumentation, som du bliver bedt om at indsende til os.

Hvis du retter op på overtrædelser inden fristen, får du ikke en advarsel eller et støttetæk.

Hvis *ikke* du retter op på overtrædelser inden fristen, sender vi dig en advarsel efter den fysiske kontrol. Det vil af advarslen fremgå, hvilke krav du har overtrådt, og at du har pligt til at rette op på overtrædelser inden 6 måneder.

Hvis du efter at have modtaget advarslen retter op på overtrædelser inden fristens udløb, vil overtrædelser ikke medføre en støttenedsættelse.

Hvis du efter at have modtaget advarslen ikke foretager de afhjælpende foranstaltninger og ikke retter op på fejlen inden fristens udløb, vil overtrædelser kunne medføre et støttetæk. Hvis vi på en efterfølgende kontrol konstaterer, at du mere end én gang inden for en sammenhængende periode på 3 kalenderår har overtrådt samme KO-krav igen, og overtrædelser udgør en mindre betydelig overtrædelse, vil overtrædelser blive anset som en

gentagelse. Det betyder, at den tidligere advarsel, som du ikke har efterkommet, bliver indregnet i gentagelsen, så den medfører et støttetræk på 1 % tilbage i det år, hvor du modtog advarslen. Den anden overtrædelse vil blive multipliceret med 3.

4.13 Vi anser den mindre betydelige overtrædelse som en såkaldt menneskelig fejl

Hvis en overtrædelse er af mindre alvorlig, omfattende og varig karakter, og ikke kan afhjælpes, kan Landbrugsstyrelsen vurdere den som en såkaldt menneskelig fejl. Dette er kun muligt ifm. overtrædelser KO-krav 2.2, delkrav 1B om for sene indberetninger vedr. kvæg til CHR.

En overtrædelse kan kun vurderes som en menneskelig fejl, hvis den samlede karakter for overtrædelserne ikke overstiger 3, og hvis det ikke er muligt at rette op på forholdet.

Hvis en overtrædelse vurderes som en menneskelig fejl, vil du hverken få en advarsel eller et støttetræk, men du vil i kontrolrapporten blive gjort opmærksom på det konstaterede forhold.

Hvis du overtræder samme KO-krav igen inden for en periode på 3 år, og forholdet stadig vurderes som en menneskelig fejl, fordi den samlede karakter for forholdet ikke overstiger 3, kan overtrædelserne igen vurderes som en menneskelig fejl, og du vil ikke få et støttetræk. Det er dog et krav, at du har udvist en forbedring i forhold til seneste overtrædelse af kravet.

Hvis en gentagende overtrædelse (menneskelig fejl) af samme KO-krav efter en konkret vurdering udgør en forværring i forhold til den seneste overtrædelse (menneskelige fejl) af kravet, vil overtrædelserne som udgangspunkt resultere i et støttetræk på 1 %.

4.14 Nationale sanktioner

KO-reglerne erstatter ikke det almindelige strafferetlige system. Det vil sige, at hvis du har overtrådt et krav, der er knyttet til en straffebestemmelse, og derfor udløser bøde eller politianmeldelse, vil du stadig få en KO-sanktion (administrativ sanktion) af os. Du får altså både en bøde og en KO-sanktion. Vi behøver derfor ikke at vente med at trække dig i støtten, til en eventuel straffesag er afgjort. Når vi modtager afgørelse i en eventuel straffesag, vil vi vurdere, om KO-sanktionen skal fastholdes, ændres eller bortfalde.

4.15 Force majeure

Hvis helt ekstraordinære og uforudsigelige omstændigheder medfører, at du ikke kan overholde et eller flere krav, kan vi efter en konkret vurdering se bort fra din manglende overholdelse.

Eksempler på sådanne omstændigheder kan f.eks. være dødsfald, alvorlig og akut opstået sygdom, naturkatastrofer eller brand samt udbrud af smitsom sygdom i din besætning.

Omstændigheden skal vedrøre dig, din nærmeste familie eller din bedrift. Der skal være sammenhæng mellem omstændigheden og den manglende overholdelse af reglen.

For at der kan tages hensyn til omstændigheden, skal du underrette Landbrugsstyrelsen om den indtrådte omstændighed senest 15 arbejdsdage regnet fra det tidspunkt, hvor du eller en fuldmagtshaver igen er i stand til det. Hvis du overskrider denne frist, kan vi ikke anerkende omstændigheden som begrundelse for den manglende overholdelse. Du skal også indsende dokumentation for, at der foreligger en helt ekstraordinær og uforudsigelig omstændighed. Denne dokumentation kan f.eks. være en lægeattest. Det skal fremgå af dokumentationen, hvornår omstændigheden fandt sted, og i det tilfælde, at omstændigheden strakte sig over en periode, skal denne periode også fremgå.

Vi gør opmærksom på, at du har pligt til hurtigst muligt at sørge for nødvendig hjælp til at opfylde dine forpligtelser, hvis du pga. sygdom ikke selv kan varetage alle forhold på din bedrift.

5. KO-kravene

5.1 Struktur

I afsnit 6, 7 og 8 kan du se, hvilke krav der hører under de tre områder, der har hver sit områdenummer:

- Miljø, klimaforandring og god landbrugs- og miljømæssig stand for jord (GLM) har områdenummer 1.
- Folkesundhed, dyresundhed og plantesundhed har områdenummer 2.
- Dyrevelfærd har områdenummer 3.

Ud over områdenummeret har hvert krav et løbenummer. De to numre udgør det samlede nummer for kravet. F.eks. består krav 1.7 af områdenummer 1 og løbenummer 7. Vær opmærksom på, at der kan være løbenumre uden tilhørende krav, fordi kravet er udgået.

Hvert krav har desuden en overskrift, der kortest muligt beskriver, hvad kravet handler om. Kravet underopdeles i delkrav, hvor hvert nummer angiver et delkrav og refererer til en bestemmelse i et dansk retsgrundlag (paragraf i lov eller bekendtgørelse).

For at lette læsningen af de enkelte områder, har vi valgt at dele vejledningen op i 2 dele. Du kan læse om kravene til område nummer 1 – Miljø, klimaforandring og god landbrugs- og miljømæssig stand for jord (GLM) i denne vejledning. Du kan læse om område nummer 2 - Folkesundhed, dyresundhed og plantesundhed samt område nummer 3 - Dyrevelfærd i en særskilt vejledning.

I bemærkningerne til kravene har vi angivet følgende:

- Definitioner af ord eller sammenhænge, som forklarer kravet.
- Undtagelser fra kravet.
- Bestemmelser fra dansk retsgrundlag, der har til formål at forklare eller oplyse om bestemmelsen i kravet.
- Eksempler der kan vejlede ved forståelsen af kravet.
- Henvisning til rådgivning eller lignende ved tvivlsspørgsmål.
- Henvisning til generelle vejledninger med uddybende information om de forhold, kravet vedrører.

Du kan også under beskrivelsen af hvert krav se vores bedømmelseskema, som kontrollørerne anvender i deres bedømmelse af alvor, omfang og varighed, samt retningslinjerne for bedømmelsen. Bedømmelseskemaerne og retningslinjerne for bedømmelsen fremgår også af vores kontrolinstrukser, der er henvendt til de kontrollører, som gennemfører KO-kontrollen. Du kan finde kontrolinstrukserne her: <https://lbst.dk/landbrug/krydsoverensstemmelse/vejledning-og-instrukser/#c62152>

Husk, at du altid kan læse mere om krydsoverensstemmelse på vores hjemmeside:

<https://lbst.dk/landbrug/krydsoverensstemmelse/>.



Område 1: Miljø, klimaforandring og god landbrugs- og miljømæssig stand for jord (GLM)

Miljøkravene skal være med til at værne om natur, miljø og landskab, så udviklingen kan ske på et bæredygtigt grundlag i respekt for menneskers livsvilkår og for bevarelse af dyre – og planteliv.

Kravene om god landbrugs- og miljømæssig stand for jord (GLM) har til formål at sikre, at landbrugsarealernes dyrkningsmæssige kvalitet ikke forringes ved udpining, f.eks. ved at forhindre jorderosion og bevare jordens indhold af organiske stoffer. GLM- kravene skal desuden sikre bevarelse af landskabstræk, modvirke forringelse af levesteder og beskytte og forvalte vand.

Kravene vedrører:

- Opbevaring og udbringning af husdyrgødning m.m. (krav 1.7 – 1.15)
- Dyrkningsfrie bræmmer langs vandløb (krav 1.16)
- Udarbejdelse af gødningsregnskab og harmoniregler (krav 1.17 – 1.19, 1.21 – 1.22)
- Bevarelse af naturtyper, vilde dyr og planter (krav 1.23 – 1.26)
- Fredskov (krav 1.29)
- God landbrugs- og miljømæssig stand for jord (krav 1.1, 1.33 – 1.38)

Du kan læse yderligere om kravene vedrørende område 1 i særskilt vejledning vedrørende område 1.



Område 2: Folkesundhed, dyresundhed og plantesundhed

Sundhedsområdet omfatter krav, der skal sikre og forbedre folke-, dyre-, og plantesundheden.

Kravene skal bl.a. sikre, at du overholder reglerne om:

- Øremærkning og registrering af kvæg, får og geder (krav 2.1 -2.5B)
- Anmeldelse af diverse husdyrsygdomme (2.6 – 2.10)
- Anvendelse af veterinære lægemidler (2.14 – 2.15)
- Forbud mod uønskede stoffer, hormoner og animalsk protein i foder (2.16)
- Anvendelse af fodertilsætningsstoffer (2.16, 2.17)
- Anvendelse af godkendte plantebeskyttelsesmidler (2.18, 2.19)
- Håndtering af affald fra medicinanvendelse til husdyr (2.20)
- Tilbagetrækning af sundhedsskadelige fødevarer (2.21)
- Forebyggelse af smitsomme sygdomme der spredes fra fødevarer til mennesker (2.22)
- Sporbarhed af dyr, foder og fødevarer (2.23)
- Journalføring (2.24)
- Hygiejnisk mælkeproduktion (2.25, 2.26, 2.27, 2.28)
- Behandling af æg (2.29)
- Brug af biocider og GMO (2.30 – 2.34)

På de følgende sider kan du se alle de krav, der gælder for folkesundhed, dyresundhed og plantesundhed.

Krav 2.1: Øremærkning af kreaturer

Delkrav	Kravtekst
1	<p>Ejeren eller den besætningsansvarlige skal sørge for, at kvæg senest 20 dage efter fødsel, og inden det føres fra oprindelsesbesætningen, er forsynet med enten</p> <ol style="list-style-type: none">1) to godkendte øremærker, ét i hvert øre, hvoraf det ene kan være elektronisk,2) ét øremærke og én vombolus eller3) ét øremærke og én chip. <p>Ved mærkning med vombolus er fristen dog 60 dage efter fødslen.</p> <p>Identifikationsmidler til kvæg må kun anvendes til mærkning af kvæg på det husdyrbrug, hvortil de er udleveret. Identifikationsmidler kan dog anvendes til identifikation af kvæg i andre besætninger med samme ejer, hvis ejeren stadig har en kvægbesætning på det husdyrbrug, hvortil de er udleveret.</p>
2	<p>Isatte godkendte identifikationsmidler må ikke fjernes eller ændres uden Fødevarestyrelsens tilladelse. Tabes eller ødelægges et godkendt identifikationsmiddel, skal det erstattes hurtigst muligt og senest efter to uger med et nyt med samme identifikationskode.</p> <p>Befinder dyret sig på udendørs arealer, kan operatøren vente med at erstatte et tabt eller ødelagt identifikationsmiddel indtil tre måneder efter tabet eller ødelæggelsen.</p> <p>Tabes eller ødelægges alle de til dyret tildelte identifikationsmidler, skal dyret have isat erstatningsidentifikationsmidler senest syv dage efter tabet eller ødelæggelsen af det sidste identifikationsmiddel.</p>
3	<p>Kvæg, der importeres fra tredjelande, skal til stadighed være mærket med røde øremærker. Mærkning skal foretages i samarbejde med Fødevarestyrelsen og senest 20 dage efter importen.</p> <p>Kravet gælder dog ikke for kvæg, der er bestemt til at blive flyttet til et slagteri i en medlemsstat, hvis dyret slagtes senest 5 dage efter indførslen til EU.</p>
4	<p>Ejeren eller den besætningsansvarlige skal sørge for, at der ikke er uidentificerbare kvæg i besætningen.</p>
5	<p>Kvæg der er indført fra et andet EU-land skal til stadighed være mærket med et oprindeligt øremærke. Kravet gælder dog ikke for kvæg, der er bestemt til at blive flyttet til et slagteri og slagtes senest 5 dage efter indførslen.</p>

Bemærkninger til krav 2.1

Kvæg under 7 dage, der dør eller aflives, skal ikke mærkes. Mærkning af kalve af bisonokser (arten *Bison bison species*) kan udskydes i op til 9 måneder. Mærkning af kalve, der afgræsser områder godkendt til naturpleje, kan udskydes i op til 9 måneder, såfremt Fødevarestyrelsen har givet tilladelse hertil.

I bedømmelsesskemaet nedenfor er angivet, hvordan ALVOR, OMFANG og VARIGHED som udgangspunkt vurderes under krav 2.1.

BEDØMMELSESSKEMA for krav 2.1

KARAKTER KRITERIUM	1 MEGET LILLE BETYDNING I FORHOLD TIL FORMÅL MED KRAVET	2 MINDRE BETYDNING I FORHOLD TIL FORMÅL MED KRAVET	3 VÆSENTLIG BETYDNING I FORHOLD TIL FORMÅL MED KRAVET	4 MEGET STOR BETYDNING I FORHOLD TIL FORMÅL MED KRAVET
ALVOR	<p>Delkrav 1 og 3: Under 5,0 % af dyrene (eller mindre end 5 dyr) har ikke tidligere været korrekt mærket, men er identificerbare.</p> <p>Delkrav 2 og 5: Under 15,0 % af dyrene (eller mindre end 10 dyr) mangler et eller to erstatningsidentifikationsmidler, og fristen for isætning er overskredet. Dyrene er identificerbare.</p>	<p>Delkrav 1 og 3: 5,0 – 9,9 % af dyrene (eller 5-9 dyr) har ikke tidligere været korrekt mærket, men er identificerbare.</p> <p>Delkrav 2 og 5: 15,0 – 25,0 % af dyrene (eller 10 -15 dyr) mangler et eller to erstatningsidentifikationsmidler, og fristen for isætning er overskredet. Dyrene er identificerbare.</p>	<p>Delkrav 1 og 3: 10,0 – 15,0 % af dyrene (eller 10-15 dyr) har ikke tidligere været korrekt mærket, men er identificerbare.</p> <p>Delkrav 2 og 5: Mere end 25,0 % af dyrene (eller mere end 15 dyr) mangler et eller to erstatningsidentifikationsmidler, og fristen for isætning er overskredet. Dyrene er identificerbare.</p> <p>Delkrav 4: 1 - 4 dyr er uidentificerbare.</p>	<p>Delkrav 1 og 3: Mere end 15,0 % af dyrene (eller mere end 15 dyr) har ikke tidligere været korrekt mærket, men er identificerbare.</p> <p>Delkrav 4: Mere end 4 dyr er uidentificerbare.</p>
OMFANG	<p>Ingen fejlbehæftede dyr er flyttet til levebrug fra den kontrollerede besætning.</p> <p>Delkrav 1, 2, 3 og 5: Eller overtrædelsen har givet alvorsskarakteren 1.</p>	<p>Fejlbehæftede dyr er kun flyttet til levebrug mellem ansøgers egne besætninger.</p>	<p>Fejlbehæftede dyr er flyttet til levebrug fra den kontrollerede besætning til en eller to andre besætninger.</p> <p>Delkrav 4: Karakteren for omfang følger karakteren for alvor.</p>	<p>Fejlbehæftede dyr er flyttet til levebrug fra den kontrollerede besætning til tre eller flere besætninger.</p> <p>Delkrav 4: Karakteren for omfang følger karakteren for alvor.</p>
VARIGHED	<p>Karakteren for varighed følger karakteren for alvor.</p>	<p>Karakteren for varighed følger karakteren for alvor.</p>	<p>Karakteren for varighed følger karakteren for alvor.</p>	<p>Karakteren for varighed følger karakteren for alvor.</p>

Retningslinjer for bedømmelse af krav 2.1

Alvor	Vurderes ud fra typen af overtrædelser og antallet af overtrædelser. Fejlprocenten beregnes altid i forhold til det fysiske antal dyr i besætningen på kontroltidspunktet. Hvis der på kontroltidspunktet ikke findes dyr i besætningen, beregnes fejlprocenten i forhold til antallet af dyr noteret på besætningsregistret.
--------------	---

Omfang	<p>Kvæg der ikke tidligere har været øremærket korrekt, kvæg der mangler et eller to erstatningsøremærker, men er alle identificerbare (Delkrav 1, 2, 3 og 5):</p> <p>Flytninger af dyr til slagterier og forarbejdningsanlæg indgår ikke i vurderingen af omfang, da det alene er flytninger til levebrug, der skal indgå i vurderingen.</p> <p>I vurderingen indgår flytninger af fejlbehæftede dyr til levebrug. Herudover skal der tages stilling til om levebrugsflytningen er sket til egne eller andres besætninger, og i givet fald antallet af sidstnævnte.</p> <p>Uidentificerbare dyr (Delkrav 4):</p> <p>Omfang følger alvorskarakteren.</p>
Varighed	Varigheden følger alvorskarakteren.

Regelhenvi sning til kravet

Delkrav	EU-regel	National regel
2.1, delkrav 1	Artikel 112, litra a, i Europa-Parlamentets og Rådets forordning (EU) 2016/429, samt artikel 38, 39 og 41 i Kommissionens delegerede forordning (EU) 2019/2035, og artikel 13 i Kommissionens gennemførelsesforordning (EU) 2021/520,	§§ 9-10 og § 12, stk. 4, i bekendtgørelse nr. 1159 af 8. august 2022 om registrering i CHR og om identifikation af kvæg, svin, får, geder, hjorte eller kameler.
2.1, delkrav 2	Artikel 112, litra a, i Europa-Parlamentets og Rådets forordning (EU) 2016/429, samt artikel 38, punkt 1, litra c, i Kommissionens delegerede forordning (EU) 2019/2035, og artikel 18, artikel 19, stk. 1, stk. 2 litra a og b, samt stk. 3-4, i Kommissionens gennemførelsesforordning (EU) 2021/520.	§ 12, stk. 1-3, i bekendtgørelse nr. 1159 af 8. august 2022 om registrering i CHR og om identifikation af kvæg, svin, får, geder, hjorte eller kameler,
2.1, delkrav 3	Artikel 112, litra a, i Europa-Parlamentets og Rådets forordning (EU) 2016/429, samt artikel 81 i Kommissionens delegerede forordning (EU) 2019/2035, og artikel 17 i Kommissionens gennemførelsesforordning (EU) 2021/520.	§ 11, stk. 3-4, i bekendtgørelse nr. 1159 af 8. august 2022 om registrering i CHR og om identifikation af kvæg, svin, får, geder, hjorte eller kameler.
2.1, delkrav 4	Artikel 112, litra a, i Europa-Parlamentets og Rådets forordning (EU) 2016/429, samt artikel 38, 39, 41 og 81 i Kommissionens delegerede forordning (EU) 2019/2035, og artikel 13, 17, 18, 19, stk. 1, stk. 2, litra a og b, stk. 3 og stk. 4, i Kommissionens gennemførelsesforordning (EU) 2021/520.	§§ 9-12 i bekendtgørelse nr. 1159 af 8. august 2022 om registrering i CHR og om identifikation af kvæg, svin, får, geder, hjorte eller kameler.
2.1, delkrav 5	Artikel 112, litra a, i Europa-Parlamentets og Rådets forordning (EU) 2016/429, samt artikel 18 og artikel 19, stk. 1, stk. 2 litra a og b, samt stk. 3-4, i Kommissionens gennemførelsesforordning (EU) 2021/520.	§ 11, stk. 1-2 og stk. 4-5, i bekendtgørelse nr. 1159 af 8. august 2022 om registrering i CHR og om identifikation af kvæg, svin, får, geder, hjorte eller kameler.

Krav 2.2: Indberetning af kvæg og førelse af fortegnelser

Delkrav	Kravtekst
1A	<p>Ejeren eller brugeren af en kvægbesætning skal sikre, at tilstedeværende kvæg samt hændelser vedrørende kvæg til stadighed er registreret i CHR.</p> <p>Registreringen i CHR skal være foretaget senest 7 dage efter, at fødsel, bortkomst, dødsfald, slagtning eller flytning har fundet sted.</p> <p>Følgende oplysninger skal registreres efter fødsel har fundet sted:</p> <ul style="list-style-type: none">- Besætningsnummer for den besætning, hvor dyret er født- Kalvens CKR-nr. når denne er levende- Fødselsdato <p>Følgende oplysninger skal registreres efter, at bortkomst, dødsfald eller slagtning har fundet sted:</p> <ul style="list-style-type: none">- Besætningsnummer for den besætning, hvor bortkomst dødsfald eller slagtning har fundet sted- CKR-nr.- Dato for bortkomst dødsfald eller slagtning <p>Følgende oplysninger skal registreres efter indførsel til Danmark har fundet sted:</p> <ul style="list-style-type: none">- Besætningsnummer for den besætning hvortil indførsel har fundet sted- CKR-nr.- Identifikationskode- Fødselsdato <p>Følgende oplysninger skal indberettes efter, at flytning har fundet sted:</p> <ul style="list-style-type: none">- CKR- nr.- Dato for flytning- Afhænderen af et dyr skal indberette eget besætningsnummer samt besætningsnummer for den besætning, hvortil dyret er flyttet. Hvis dyret er udført direkte til udlandet, registreres modtagerlandet i stedet for besætningsnummer for modtagerbesætningen. Modtageren af et dyr skal registrere eget besætningsnummer, samt besætningsnummer for den besætning, hvorfra dyret er flyttet. Hvis dyret er indført til Danmark, registreres afsenderlandet i stedet for besætningsnummeret for afsenderbesætningen <p>Følgende er undtaget fra delkrav 1A:</p> <p>Flytninger af kalve under 7 dage, der dør eller aflives</p> <p>Flytninger af dyr til og fra græsningsarealer</p> <p>Flytninger af kvæg mellem besætninger, der indgår i en samdrift eller en naboaftale</p>
1B	<p>Registreringer i CHR af tilstedeværende kvæg samt hændelser vedrørende kvæg skal være foretaget senest 7 dage efter, at fødsel, bortkomst, dødsfald, slagtning eller flytning har fundet sted.</p> <p>For besætninger med dispensation til forlænget mærkningsfrist (f.eks. naturplejebesætninger og besætninger med amerikansk bison) kan fristen for registrering af fødsel forlænges til syv dage efter, at dyret er identificeret (frist maksimalt 9 måneder og 7 dage).</p>
2	<p>Hvis et dyr er mærket med en chip, skal ejeren eller brugeren af kvægbesætningen føre fortegnelser med ajourførte oplysninger over placering af chippen.</p> <p>Oplysningerne anses for ajourførte, hvis de er noteret senest 7 dage efter hændelsen.</p>

3	Fortegnelserne skal for hvert enkelt kreatur opbevares i mindst 3 år efter seneste hændelse og skal på anmodning forevises Fødevarestyrelsen eller Landbrugsstyrelsen.
4	Ejeren eller den besætningsansvarlige skal sørge for, at der ikke er uidentificerbare kvæg i besætningen.

Bemærkninger til krav 2.2

Alle hændelser skal være tastet i Dyreregistrering, i webdyr.dk eller indsendt til CHR-afdelingen i Skejby senest 7 dage efter hændelsen. Der kan ikke rettes op på manglende registreringer efter en eventuel varsling af kontrolbesøget.

I bedømmelseskemaet nedenfor er angivet, hvordan ALVOR, OMFANG og VARIGHED som udgangspunkt vurderes under krav 2.2.

BEDØMMELSESSKEMA for krav 2.2

KARAKTER KRITERIUM	1 MEGET LILLE BETYDNING I FORHOLD TIL FORMÅL MED KRAVET	2 MINDRE BETYDNING I FORHOLD TIL FORMÅL MED KRAVET	3 VÆSENTLIG BETYDNING I FORHOLD TIL FORMÅL MED KRAVET	4 MEGET STOR BETYDNING I FORHOLD TIL FORMÅL MED KRAVET
ALVOR	<p>Delkrav 1A: Under 5,0 % af dyrene (eller færre end 5 dyr) mangler indberetning* til CHR.</p> <p>Delkrav 1B: Under 30,0 % (eller mindre end 5 indberetninger) af indberetningerne til CHR er foretaget for sent.</p> <p>Delkrav 2: Under 5,0 % af dyrene (eller færre end 5 dyr) mangler ajourførte fortegnelser.</p>	<p>Delkrav 1A: 5,0 – 9,9 % af dyrene (eller 5 – 9 dyr) mangler indberetning* til CHR.</p> <p>Delkrav 1B: 30,0 – 59,9 % (dog mindst 5 indberetninger) af indberetningerne til CHR er foretaget for sent.</p> <p>Delkrav 2: 5,0 – 9,9 % af dyrene (eller 5 – 9 dyr) mangler ajourførte fortegnelser.</p>	<p>Delkrav 1A: 10,0 – 15,0 % af dyrene (eller 10 – 15 dyr) mangler indberetning* til CHR.</p> <p>Delkrav 1B: 60,0 – 80 % (dog mindst 5 indberetninger) af indberetningerne til CHR er foretaget for sent.</p> <p>Delkrav 2: 10,0 – 15,0 % af dyrene (eller 10 – 15 dyr) mangler ajourførte fortegnelser.</p> <p>Delkrav 4: 1-4 dyr er uidentificerbare.</p>	<p>Delkrav 1A: Mere end 15,0 % af dyrene (eller flere end 15 dyr) mangler indberetning* til CHR.</p> <p>Delkrav 1B: Mere end 80% (dog mindst 5 indberetninger) af indberetningerne til CHR er foretaget for sent.</p> <p>Delkrav 2: Mere end 15,0 % af dyrene (eller flere end 15 dyr) mangler ajourførte fortegnelser.</p> <p>Delkrav 3: Producenten kan ikke fremvise fortegnelser.</p> <p>Delkrav 4: Mere end 4 dyr er uidentificerbare.</p>

OMFANG	Ingen fejlbehæftede dyr er flyttet til levebrug fra den kontrollerede besætning. Delkrav 1A, 1B og 2: Eller overtrædelsen har givet alvorsskarakteren 1.	Fejlbehæftede dyr er kun flyttet til levebrug mellem ansøgers egne besætninger. Delkrav 1B: Ved alvor 2 gives minimum omfang 2. Ingen fejlbehæftede dyr er flyttet eller fejlbehæftede dyr er kun flyttet mellem ansøgers egne besætninger.	Fejlbehæftede dyr er flyttet til levebrug fra den kontrollerede besætning til en eller to andre besætninger. Delkrav 4: Karakteren for omfang følger karakteren for alvor.	Fejlbehæftede dyr er flyttet til levebrug fra den kontrollerede besætning til tre eller flere besætninger. Delkrav 4: Karakteren for omfang følger karakteren for alvor.
VARIGHED	Karakteren for varighed følger karakteren for alvor.	Karakteren for varighed følger karakteren for alvor.	Karakteren for varighed følger karakteren for alvor.	Karakteren for varighed følger karakteren for alvor.

*Indberetning/ajourføring/hændelse vedr. fødsel, dødsfald, slagtning og/eller flytning.

Retningslinjer for bedømmelse

Alvor	<p>Vurderes ud fra typen af overtrædelser og antallet af overtrædelser. Fejlprocenten beregnes i forhold til det fysiske antal dyr i besætningen på kontroltidspunktet. Det gælder dog ikke for sene indberetninger, hvor antallet af for sene indberetninger opgøres i forhold til det samlede antal indberetninger i perioden. Hvis der på kontroltidspunktet ikke findes dyr i besætningen, beregnes fejlprocenten i forhold til antallet af dyr noteret på besætningsregistret. Hvis et dyr er flyttet mellem to besætninger med samme ejer, og flytningen ikke er ajourført i hverken afgang- eller indgangsbesætningen, tæller fejlen alene i indgangsbesætningen, det vil sige der, hvor dyret befinder sig på kontroltidspunktet.</p> <p>Hvis en ejer nægter at indberette til CHR, skal overtrædelsen, uanset antal dyr, indberettes med forsæt.</p>
Omfang	<p>Flytninger af dyr til slagterier og forarbejdningsanlæg indgår ikke i vurderingen af omfang, da det alene er flytninger til levebrug, der skal indgå i vurderingen.</p> <p>Manglende indberetninger (Delkrav 1A og 2): tildeles ud fra om dyret eller dyrene med den manglende hændelsesregistrering er flyttet til levebrug. Herudover skal der tages stilling til om levebrugsflytningen er sket til egne eller andres besætninger, og i givet fald antallet af sidstnævnte.</p> <p>For sene indberetninger (Delkrav 1B): tildeles ud fra om dyret eller dyrene med den for sene indberetning til CHR er flyttet til levebrug. Herudover skal der tages stilling til om levebrugsflytningen er sket til egne eller andres besætninger, og i givet fald antallet af sidstnævnte. Ved vurdering af for sene indberetninger, ses der udelukkende på indberetninger foretaget fra 1. januar og frem til kontroldatoen.</p> <p>Opbevaring af optegnelser (Delkrav 3): tildeles ud fra om der er sket levebrugsflytninger i den pågældende besætning.</p>
Varighed	<p>Uidentificerbare dyr (Delkrav 4): Omfang følger alvorsskarakteren. Varigheden følger alvorsskarakteren.</p>

Regelhenviisning til kravet

Delkrav	EU-regel	National regel
2.2, delkrav 1A	Artikel 102, stk. 1, litra a og b, stk. 3-4 og artikel 112, litra d, i Europa-Parlamentets og Rådets forordning (EU) 2016/429, samt artikel 22, 23, stk. 1 og artikel 42, i Kommissionens delegerede forordning (EU) 2019/2035, og artikel 3, stk. 1-2, i Kommissionens gennemførelsesforordning (EU) 2021/520	§§ 13-15 i bekendtgørelse nr. 1159 af 8. august 2022 om registrering i CHR og om identifikation af kvæg, svin, får, geder, hjorte eller kameler.
2.2, delkrav 1B	Artikel 102 og 112, litra d, i Europa-Parlamentets og Rådets forordning (EU) 2016/429, samt artikel 22, 23, stk. 1 og artikel 42, i Kommissionens delegerede forordning (EU) 2019/2035, og artikel 3, stk. 1-2, i Kommissionens gennemførelsesforordning (EU) 2021/520.	§ 16 i bekendtgørelse nr. 1159 af 8. august 2022 om registrering i CHR og om identifikation af kvæg, svin, får, geder, hjorte eller kameler.
2.2, delkrav 2	Artikel 102, stk. 1, litra a, i Europa-Parlamentets og Rådets forordning (EU) 2016/429, samt artikel 23 stk. 1, litra c, i Kommissionens delegerede forordning (EU) 2019/2035.	§ 19 i bekendtgørelse nr. 1159 af 8. august 2022 om registrering i CHR og om identifikation af kvæg, svin, får, geder, hjorte eller kameler.
2.2, delkrav 3	Artikel 102, stk. 3, i Europa-Parlamentets og Rådets forordning (EU) 2016/429.	§ 20 i bekendtgørelse nr. 1159 af 8. august 2022 om registrering i CHR og om identifikation af kvæg, svin, får, geder, hjorte eller kameler.
2.2, delkrav 4	Artikel 102 og artikel 112, litra d, i Europa-Parlamentets og Rådets forordning (EU) 2016/429, samt artikel 22, artikel 23, stk. 1 og artikel 42, i Kommissionens delegerede forordning (EU) 2019/2035, og artikel 3, stk. 1 og 2, i Kommissionens gennemførelsesforordning (EU) 2021/520.	§§ 13-16, § 19 og § 20, i bekendtgørelse nr. 1159 af 8. august 2022 om registrering i CHR og om identifikation af kvæg, svin, får, geder, hjorte eller kameler.

Krav 2.4: Øremærkning af får og geder

Delkrav	Kravtekst
1	<p>Ejeren af eller den besætningsansvarlige for en fåre- eller gedebesætning skal sørge for, at får eller geder senest 9 måneder efter fødslen, og inden de føres fra oprindelsesbesætningen, er forsynet med enten:</p> <ul style="list-style-type: none">a) to godkendte øremærker, ét i hvert øre, ellerb) ét godkendt øremærke og ét almindeligt kodemærkec) ét godkendt øremærke og ét godkendt elektronisk øremærke, placeret i hver sit øred) et godkendt øremærke og en chipe) et godkendt øremærke og en vombolusf) et godkendt øremærke og et elektronisk kodemærkeg) Lam og kid, der bliver slagtet i Danmark inden en alder på 12 måneder, kan nøjes med at være forsynet med ét godkendt øremærke eller et elektronisk kodemærke. Øremærket eller det elektroniske øremærke skal være præget med enten CKR-nummer eller oprindelsesbesætningens CHR-nummerh) Dyr som samhandles eller eksporteres, skal forsynes med to identifikationsmidler, hvoraf det ene skal være elektronisk <p>Identifikationsmidler til får eller geder må kun anvendes til mærkning af får eller geder på det husdyrbrug, hvortil de er udleveret.</p>
2	<p>Identifikationsmidler må ikke fjernes eller ændres uden Fødevarestyrelsens tilladelse. Dog må et øremærke fjernes, hvis det samtidigt erstattes af et elektronisk identifikationsmiddel til får og geder med samme CKR-nummer.</p> <p>Tables eller ødelægges et identifikationsmiddel skal der hurtigst muligt og ikke senere end to uger efter isættes et nyt med samme identifikationskode. Befinder dyret sig på udendørs arealer, kan operatøren vente med at erstatte et tabt eller ødelagt identifikationsmiddel indtil tre måneder efter tabet eller ødelæggelsen.</p> <p>I tilfælde af at alle de til dyret tildelte identifikationsmidler er tabt eller ødelagt, skal der isættes et erstatningsidentifikationsmiddel senest syv dage efter tabet eller ødelæggelsen af det sidste identifikationsmiddel.</p> <p>Et tabt eller ødelagt identifikationsmiddel kan erstattes med et husgavlsformet øremærke, hvor dyrets CKR-nummer er skrevet i hånden, på begge sider af øremærket, inden isætning(reserveøremærke). Får og geder må kun være forsynet med et håndskrevet øremærke, hvis de også har isat et visuelt identifikationsmiddel med maskinel prægning.</p>
3	<p>Får eller geder, der importeres fra tredjelande til Danmark, skal til stadighed være mærket med røde øremærker. Mærkning skal foretages i samarbejde med Fødevarestyrelsen og senest 20 dage efter importen. Kravet gælder dog ikke for får og geder, der er bestemt til at blive flyttet til et slagteri i en medlemsstat, hvis dyret slagtes senest 5 dage efter indførslen til EU.</p>
4	<p>Ejeren eller den besætningsansvarlige skal sørge for, der ikke er uidentificerbare får eller geder i besætningen.</p>
5	<p>Får og geder som udføres til EU-medlemslande, skal være mærket i overensstemmelse med krav 2.4, delkrav 1, litra h.</p>
6	<p>Får eller geder, der er indført fra et andet EU-land skal til stadighed være mærket med et oprindeligt øremærke.</p> <p>Kravet gælder dog ikke for får og geder, der er bestemt til at blive flyttet til et slagteri og slagtes senest 5 dage efter indførslen.</p>

Bemærkninger til krav 2.4

Delkrav 1-3 handler om ukorrekt mærkning, men hvor identifikation af dyrene stadig er mulig. Delkrav 4 finder anvendelse, når dyret ikke er muligt at identificere. Delkrav 5 og 6 vedrører øremærkning af får og geder som hhv. udføres eller indføres til/fra andre EU-lande.

I bedømmelsesskemaet nedenfor er angivet, hvordan ALVOR, OMFANG og VARIGHED som udgangspunkt vurderes under krav 2.4.

BEDØMMELSESSKEMA for krav 2.4

KARAKTER KRITERIUM	1 MEGET LILLE BETYDNING I FORHOLD TIL FORMÅL MED KRAVET	2 MINDRE BETYDNING I FORHOLD TIL FORMÅL MED KRAVET	3 VÆSENTLIG BETYDNING I FORHOLD TIL FORMÅL MED KRAVET	4 MEGET STOR BETYDNING I FORHOLD TIL FORMÅL MED KRAVET
ALVOR	<p>Delkrav 1 og 3: Under 5,0 % af dyrene (eller færre end 5 dyr) har ikke tidligere været korrekt mærket, men er identificerbare.</p> <p>Delkrav 2 og 6: Under 15,0 % af dyrene (eller mindre end 10 dyr) mangler ét eller to erstatningsidentifikationsmidler, og fristen for isætning er overskredet. Dyrene er identificerbare.</p> <p>Delkrav 5: Under 5,0 % af dyrene (eller mindre end 5 dyr) er ikke korrekt mærkede på datoen for udførsel til EU-medlemsland.</p>	<p>Delkrav 1 og 3: 5,0 – 9,9 % af dyrene (eller 5 – 9 dyr) har ikke tidligere været korrekt mærket, men er identificerbare.</p> <p>Delkrav 2 og 6: 15,0 – 25,0 % af dyrene (eller 10 – 15 dyr) mangler ét eller to erstatningsidentifikationsmidler, og fristen for isætning er overskredet. Dyrene er identificerbare.</p> <p>Delkrav 5: 5,0 – 9,9% af dyrene (eller 5 – 9 dyr) er ikke korrekt mærkede på datoen for udførsel til EU-medlemsland.</p>	<p>Delkrav 1 og 3: 10,0 – 15,0 % af dyrene (eller 10 - 15 dyr) har ikke tidligere været korrekt mærket, men er identificerbare.</p> <p>Delkrav 2 og 6: Mere end 25,0 % af dyrene (mere end 15 dyr) mangler ét eller to erstatningsidentifikationsmidler, og fristen for isætning er overskredet. Dyrene er identificerbare.</p> <p>Delkrav 5: 10,0 – 15 % af dyrene (eller 10 – 15 dyr) er ikke korrekt mærkede på datoen for udførsel til EU-medlemsland.</p> <p>Delkrav 4: 1 - 4 dyr er uidentificerbare.</p>	<p>Delkrav 1 og 3: Mere end 15,0 % af dyrene (eller flere end 15 dyr) har ikke tidligere været korrekt mærket, men er identificerbare.</p> <p>Delkrav 4: Flere end 4 dyr er uidentificerbare.</p> <p>Delkrav 5: Mere end 15,0% af dyrene (eller mere end 15 dyr) er ikke korrekt mærkede på datoen for udførsel til EU-medlemsland.</p>
OMFANG	<p>Ingen fejlbehæftede dyr er flyttet til levebrug fra den kontrollerede besætning.</p> <p>Delkrav 1, 2, 3, 5 og 6: Eller overtrædelsen har givet alvorskarakteren 1</p>	<p>Fejlbehæftede dyr er kun flyttet til levebrug mellem ansøgers egne besætninger</p>	<p>Fejlbehæftede dyr er flyttet til levebrug fra den kontrollerede besætning til en eller to andre besætninger.</p> <p>Delkrav 4: Karakteren for omfang følger karakteren for alvor</p>	<p>Fejlbehæftede dyr er flyttet til levebrug fra den kontrollerede besætning til tre eller flere besætninger.</p> <p>Delkrav 4: Karakteren for omfang følger karakteren for alvor</p>

VARIGHED	Karakteren for varighed følger karakteren for alvor.	Karakteren for varighed følger karakteren for alvor.	Karakteren for varighed følger karakteren for alvor.	Karakteren for varighed følger karakteren for alvor.
-----------------	--	--	--	--

Retningslinjer for bedømmelse

Alvor	Vurderes ud fra typen af overtrædelser og antallet af overtrædelser. Fejlprocenten beregnes altid i forhold til det fysiske antal dyr i besætningen på kontroltidspunktet. Hvis der på kontroltidspunktet ikke findes dyr i besætningen, beregnes fejlprocenten i forhold til antallet af dyr noteret på besætningsregistret.
Omfang	<p>Korrekt øremærkning af får og geder (Delkrav 1, 2, 3, 5 og 6): Flytninger af dyr til slagterier og forarbejdningsanlæg indgår ikke i vurderingen af omfang, da det alene er flytninger til levebrug der skal indgå i vurderingen. I vurderingen indgår flytninger af fejlbehæftede dyr til levebrug. Herudover skal der tages stilling til om levebrugsflytningen er sket til egne eller andres besætninger, og i givet fald antallet af sidstnævnte.</p> <p>Uidentificerbare dyr (Delkrav 4): Omfang følger alvorskarakteren.</p>
Varighed	Følger alvorskarakteren.

Regelhenvielse til kravet

Delkrav	EU-regel	National regel
2.4, delkrav 1	Artikel 113, stk. 1, litra a, i Europa-Parlamentets og Rådets forordning (EU) 2016/429, samt artikel 45-48 i Kommissionens delegerede forordning (EU) 2019/2035, og artikel 14 i Kommissionens gennemførelsesforordning (EU) 2021/520.	§§ 46-47 og § 49, stk. 1, i bekendtgørelse nr. 1159 af 8. august 2022 om registrering i CHR og om identifikation af kvæg, svin, får, geder, hjorte eller kameler.
2.4, delkrav 2	Artikel 113, stk. 1, litra a, i Europa-Parlamentets og Rådets forordning (EU) 2016/429, samt artikel 18-19 i Kommissionens gennemførelsesforordning (EU) 2021/520.	§ 49 i bekendtgørelse nr. 1159 af 8. august 2022 om registrering i CHR og om identifikation af kvæg, svin, får, geder, hjorte eller kameler.
2.4, delkrav 3	Artikel 113, stk. 1, litra a, i Europa-Parlamentets og Rådets forordning (EU) 2016/429, samt artikel 81 i Kommissionens delegerede forordning (EU) 2019/2035, og artikel 17 i Kommissionens gennemførelsesforordning (EU) 2021/520.	§ 48, stk. 3-5, i bekendtgørelse nr. 1159 af 8. august 2022 om registrering i CHR og om identifikation af kvæg, svin, får, geder, hjorte eller kameler.
2.4, delkrav 4	Artikel 113, stk. 1, litra a, i Europa-Parlamentets og Rådets forordning (EU) 2016/429, samt artikel 45-48 og artikel 81 i Kommissionens delegerede forordning (EU) 2019/2035, og artikel 14 og artikel	§§ 46-49 i bekendtgørelse nr. 1159 af 8. august 2022 om registrering i CHR og om identifikation af kvæg, svin, får, geder, hjorte eller kameler.

	17-19 i Kommissionens gennemførelsesforordning (EU) 2021/520.	
2.4, delkrav 5	Artikel 113, stk. 1, litra a, i Europa-Parlamentets og Rådets forordning (EU) 2016/429, samt artikel 45, stk. 2, i Kommissionens delegerede forordning (EU) 2019/2035, og artikel 14, stk. 2, i Kommissionens gennemførelsesforordning (EU) 2021/520.	
2.4, delkrav 6	Artikel 113, stk. 1, litra a, i Europa-Parlamentets og Rådets forordning (EU) 2016/429, samt artikel 18-19 i Kommissionens gennemførelsesforordning (EU) 2021/520.	§ 48, stk. 1-2 og 4-5, i bekendtgørelse nr. 1159 af 8. august 2022 om registrering i CHR og om identifikation af kvæg, svin, får, geder, hjorte eller kameler.

Krav 2.5: Fortegnelser for får og geder

Delkrav	Kravtekst
2	<p>Ejeren eller brugeren af en fåre- eller gedebesætning skal til stadighed føre fortegnelser, der indeholder ajourførte oplysninger. Fortegnelserne kan føres elektronisk og anses for at være ajourførte, såfremt disse er noteret senest 7 dage efter hændelsen.</p> <p>For hvert dyr skal følgende oplysninger registreres:</p> <ol style="list-style-type: none">CKR-nummer eller CHR-nummer, alt efter hvilken mærkningsordning der anvendesIdentifikationskoden, såfremt, der er tale om et får eller en ged, der er indført til Danmark fra et EU-land eller et tredjelandFødselsårDato for dødsfald, slagtning eller bortkomstDato for tilflytning og besætningsnummer for den besætning, hvorfra dyret er flyttet. Hvis dyret er indført til Danmark, registreres afsenderlandet i stedet for besætningsnummeretDato for fraflytning og besætningsnummer for den besætning, hvortil dyret er flyttet. Hvis dyret er udført, registreres modtagerlandet i stedet for besætningsnummeretFor dyr, der er mærket med chip, chippens placering på dyret
3	Fortegnelserne skal opbevares i mindst 3 år efter seneste hændelse og skal på anmodning forevises Fødevarestyrelsen eller Landbrugsstyrelsen
4	Ejeren eller den besætningsansvarlige skal sørge for, at der ikke er uidentificerbare får eller geder i besætningen.
5	Ejeren eller den besætningsansvarlige skal sørge for, at det samlede antal får eller geder i besætningen skal være indberettet til CHR inden for det seneste år.

I bedømmelsesskemaet nedenfor er angivet, hvordan ALVOR, OMFANG og VARIGHED som udgangspunkt vurderes under krav 2.5.

BEDØMMELESSESKEMA for krav 2.5

KARAKTER KRITERIUM	1 MEGET LILLE BETYDNING I FORHOLD TIL FORMÅL MED KRAVET	2 MINDRE BETYDNING I FORHOLD TIL FORMÅL MED KRAVET	3 VÆSENTLIG BETYDNING I FORHOLD TIL FORMÅL MED KRAVET	4 MEGET STOR BETYDNING I FORHOLD TIL FORMÅL MED KRAVET
ALVOR	<p>Delkrav 2: Under 5,0 % af dyrene (eller mindre end 5 dyr) mangler ajourførte fortegnelser.</p> <p>Delkrav 5 Årlig indberetning har ikke fundet sted i de seneste 14 måneder.</p>	<p>Delkrav 2: 5,0 – 9,9 % af dyrene (eller 5 – 9 dyr) mangler ajourførte fortegnelser.</p> <p>Delkrav 5 Årlig indberetning har ikke fundet sted i mere end 28 måneder.</p>	<p>Delkrav 2: 10,0 – 15,0 % af dyrene (Eller 10 – 15 dyr) mangler ajourførte fortegnelser.</p> <p>Delkrav 4: 1 – 4 dyr er uidentificerbare.</p>	<p>Delkrav 2: Mere end 15,0 % af dyrene (mere end 15 dyr) mangler ajourførte fortegnelser.</p> <p>Delkrav 3: Producenten kan ikke fremvise fortegnelserne.</p> <p>Delkrav 4: Mere end 4 dyr er uidentificerbare.</p>
OMFANG	<p>Ingen fejlbehæftede dyr er flyttet til levebrug fra den kontrollerede besætning.</p> <p>Delkrav 2 og 5: Eller overtrædelsen har givet alvorskaracteren 1.</p>	<p>Fejlbehæftede dyr er kun flyttet til levebrug mellem ansøgers egne besætninger.</p>	<p>Fejlbehæftede dyr er flyttet til levebrug fra den kontrollerede besætning til en eller to andre besætninger.</p> <p>Delkrav 4: Karakteren for omfang følger karakteren for alvor.</p>	<p>Fejlbehæftede dyr er flyttet til levebrug fra den kontrollerede besætning til tre eller flere besætninger.</p> <p>Delkrav 4: Karakteren for omfang følger karakteren for alvor.</p>
VARIGHED	<p>Karakteren for varighed følger karakteren for alvor.</p>	<p>Karakteren for varighed følger karakteren for alvor.</p>	<p>Karakteren for varighed følger karakteren for alvor.</p>	<p>Karakteren for varighed følger karakteren for alvor.</p>

Retningslinjer for bedømmelse af krav 2.5

Alvor	<p>Vurderes ud fra typen af overtrædelser og antallet af overtrædelser. Fejlprocenten beregnes i forhold til det fysiske antal dyr i besætningen på kontroltidspunktet. Hvis der på kontroltidspunktet ikke findes dyr i besætningen, beregnes fejlprocenten i forhold til antallet af dyr noteret i fortegnelserne. Hvis et dyr er flyttet mellem to besætninger med samme ejer, og flytningen ikke er ajourført i hverken afgang- eller indgangsbesætningen, tæller fejlen alene i indgangsbesætningen, dette vil sige der, hvor dyret befinder sig på kontroltidspunktet.</p>
--------------	--

Omfang**Manglende ajourføring af besætningsregister og opdatering af CHR (Delkrav 2 og 5):**

Der ses på flytninger fra 1. januar i kalenderåret kontrollen udførtes frem til kontroldato.

Flytninger af dyr til slagterier og forarbejdningsanlæg indgår ikke i vurderingen af omfang, da det alene er flytninger til levebrug der skal indgå i vurderingen.

I vurderingen indgår flytninger af fejlbehæftede dyr til levebrug. Herudover skal der tages stilling til om levebrugsflytningen er sket til egne eller andres besætninger, og i givet fald antallet af sidstnævnte.

Opbevaring af optegnelser (Delkrav 3): tildeles ud fra om der er sket levebrugsflytninger i den pågældende besætning.

Uidentificerbare dyr (Delkrav 4):

Omfang følger alvorskarakteren.

Varighed

Karakteren for varighed følger karakteren for alvor.

Regelhenvisning til kravet

Delkrav	EU-regel	National regel
2.5, delkrav 2	Artikel 102, stk. 1, litra a og b, samt stk. 4, i Europa-Parlamentets og Rådets forordning (EU) 2016/429, samt artikel 22 og 23 stk. 1-2 og 4 og 49, stk. 1, litra b, i Kommissionens delegerede forordning (EU) 2019/2035.	§§ 56-57 i bekendtgørelse nr. 1159 af 8. august 2022 om registrering i CHR og om identifikation af kvæg, svin, får, geder, hjorte eller kameler.
2.5, delkrav 3	Artikel 102, stk. 3, i Europa-Parlamentets og Rådets forordning (EU) 2016/429 af 9. marts 2016.	§ 58 i bekendtgørelse nr. 1159 af 8. august 2022 om registrering i CHR og om identifikation af kvæg, svin, får, geder, hjorte eller kameler.
2.5, delkrav 4	Artikel 102, stk. 1, litra a og b, stk. 3 og stk. 4, i Europa-Parlamentets og Rådets forordning (EU) 2016/429 af 9. marts 2016, og artikel 22, artikel 23, stk. 1-2 og stk. 4 og artikel 49, stk. 1, litra b, i Kommissionens delegerede forordning (EU) 2019/2035.	§ 7, stk. 3 og §§ 56-58, i bekendtgørelse nr. 1159 af 8. august 2022 om registrering i CHR og om identifikation af kvæg, svin, får, geder, hjorte eller kameler.
2.5, delkrav 5	Artikel 102, stk. 1, litra a, i Europa-Parlamentets og Rådets forordning (EU) 2016/429.	§ 7, stk. 3, i bekendtgørelse nr. 1159 af 8. august 2022 om registrering i CHR og om identifikation af kvæg, svin, får, geder, hjorte eller kameler.

Krav 2.5B: Mærkning af og fortegnelser for grise

Delkrav	Kravtekst
1	<p>Grise skal være forsynet med et øremærke senest 9 måneder efter fødslen og før de forlader oprindelsesbesætningen.</p> <p>Dog skal grise under 9 måneder ikke øremærkes, hvis:</p> <ol style="list-style-type: none">De flyttes mellem besætninger på samme CHR-nummer.De flyttes mellem besætninger, der er omfattet af en forsyningskæde.De flyttes direkte til et slagteri efter bestemmelserne om gruppevis levering af slagtegrise.De dør eller aflives.Det drejer sig om slagtegrise, der flyttes direkte, eller via et samlested, til et slagteri i Danmark fra oprindelsesbesætningen eller en besætning omfattet af en leveringserklæring. Disse grise kan i stedet for øremærkning forsynes med en skinketatovering. Det gælder også for slagtegrise på vej til slagtning, der midlertidig opstaldes i en besætning, hvor et slagteri er ejer eller bruger af denne besætning.De er identificeret med én chip og opholder sig i et zoologisk anlæg, i cirkus eller i en kælegrisebesætning.
2	<p>Isatte identifikationsmidler må ikke fjernes eller ændres uden Fødevarestyrelsens tilladelse.</p> <p>Tabes eller ødelægges et øremærke, skal der hurtigst muligt og senest efter 7 dage isættes et nyt øremærke med samme nummer.</p> <p>Et tabt eller ødelagt identifikationsmiddel kan erstattes af et reservemærke bestående af et husgavlformet øremærke, hvorpå dyrets identifikationskode er skrevet manuelt med en permanent læsbar tekst, på begge sider af øremærket, inden isætning.</p>
3	<p>Ejeren eller brugeren af en grisebesætning, skal til stadighed føre løbende fortegnelser, der indeholder ajourførte oplysninger. Fortegnelserne anses for at være ajourførte, såfremt disse er noteret senest 7 dage efter hændelsen.</p> <p>Følgende oplysninger skal fremgå af fortegnelserne:</p> <ol style="list-style-type: none">Antal grise.Dato for tilflytning, antal modtagne grise og besætningsnummer for den besætning, hvorfra flytningen er foretaget. Hvis dyret eller dyrene er indført til Danmark, registreres afsenderlandet i stedet for besætningsnummeret.Dato for fraflytning, antal afsendte grise og besætningsnummer for den besætning, hvortil flytning er foretaget. Hvis dyret eller dyrene er udført, registreres modtagerlandet i stedet for besætningsnummeret.For dyr med chipmærkning, chippens placering.Dato for hvert enkelt dyrs naturlige død, slagtning eller bortkomst på virksomheden (gælder kun for mærkede dyr). <p>Oplysningerne nævnt i pkt. a, b og c anses for at fremgå af fortegnelserne, hvis de er registreret i CHR.</p>
4	<p>Fortegnelserne skal opbevares i mindst 3 år efter seneste hændelse og skal på anmodning forevises Fødevarestyrelsen eller Landbrugsstyrelsen.</p>

Bemærkninger til krav 2.5B

Landbrugere med grise skal sørge for, at svinene er korrekt mærkede, og føre fortegnelser. Hvis grise flyttes fra oprindelsesbesætningen skal de, før de forlader besætningen, forsynes med et øremærke. Dog er der visse undtagelser fra dette krav. Du skal føre fortegnelser med ajourførte oplysninger. Fortegnelserne anses for at være ajourført, hvis hændelserne noteres senest 7 dage efter, de er forekommet. Fortegnelserne skal opbevares i mindst 3 år.

I bedømmelsesskemaet nedenfor er angivet, hvordan ALVOR, OMFANG og VARIGHED som udgangspunkt vurderes under krav 2.5B.

BEDØMMELSESSKEMA for krav 2.5B

KARAKTER KRITERIUM	1 MEGET LILLE BETYDNING I FORHOLD TIL FORMÅL MED KRAVET	2 MINDRE BETYDNING I FORHOLD TIL FORMÅL MED KRAVET	3 VÆSENTLIG BETYDNING I FORHOLD TIL FORMÅL MED KRAVET	4 MEGET STOR BETYDNING I FORHOLD TIL FORMÅL MED KRAVET
ALVOR	<p>Delkrav 1 og 2: Under 5 % af dyrene (eller færre end 5 dyr) mangler et øremærke eller et erstatningsøremærke og fristen for isætning er overskredet.</p> <p>Delkrav 3: Fortegnelserne er ikke opdateret med antal dyr, chipplacering og/eller dato for hvert enkelt dyrs naturlige død, slagtning eller bortkomst på virksheden.</p>	<p>Delkrav 1 og 2: 5 – 9,9 % af dyrene (eller 5 – 9 dyr) mangler et øremærke eller et erstatningsøremærke og fristen for isætning er overskredet.</p> <p>Delkrav 3: Fortegnelserne er mangelfulde – tilflytning af dyr er ikke registreret.</p>	<p>Delkrav 1 og 2: 10,0 – 15,0 % af dyrene (eller 10 – 15 dyr) mangler et øremærke eller et erstatningsøremærke og fristen for isætning er overskredet.</p> <p>Delkrav 3: Fortegnelserne er mangelfulde – fraflytning af dyr er ikke registreret.</p>	<p>Delkrav 1 og 2: Mere end 15,0 % af dyrene (eller mindst 15 dyr) mangler et øremærke eller et erstatningsøremærke og fristen for isætning er overskredet.</p> <p>Delkrav 3: Producenten fører ikke fortegnelser.</p> <p>Delkrav 4: Producenten kan ikke fremvise fortegnelser og/eller har ikke opbevaret fortegnelser i mindst 3 år efter seneste hændelse.</p>
OMFANG	<p>Ingen fejlbehæftede dyr er flyttet til levebrug fra den kontrollerede besætning.</p> <p>Delkrav 1, 2 og 3: Eller overtrædelsen har givet alvorsskarakteren 1.</p>	<p>Fejlbehæftede dyr er kun flyttet til levebrug mellem ansøgers egne besætninger.</p>	<p>Fejlbehæftede dyr er flyttet til levebrug fra den kontrollerede besætning til en eller to andre besætninger.</p>	<p>Fejlbehæftede dyr er flyttet til levebrug fra den kontrollerede besætning til tre eller flere besætninger.</p>
VARIGHED	<p>Karakteren for varighed følger karakteren for alvor.</p>	<p>Karakteren for varighed følger karakteren for alvor.</p>	<p>Karakteren for varighed følger karakteren for alvor.</p>	<p>Karakteren for varighed følger karakteren for alvor.</p>

Retningslinjer for bedømmelse af krav 2.5B

Alvor	Ved besætningskontrol vurderes alvor ud fra typen af overtrædelse og antallet af overtrædelser. Fejlprocenten beregnes altid i forhold til det fysiske antal dyr i besætningen på kontroltidspunktet.
Omfang	Ved besætningskontrol vurderes omfanget efter i hvor høj grad, overtrædelsen har påvirket andre besætninger. Karakteren 2 gives, hvis der er flyttet fejlbehæftede dyr til levebrug mellem den kontrollerede bedrifts egne besætninger. Karakteren 3 gives, hvis der er flyttet fejlbehæftede dyr til levebrug fra den kontrollerede besætning til en eller to andre besætninger. Karakteren 4 gives, hvis der er flyttet fejlbehæftede dyr til levebrug fra den kontrollerede besætning til tre eller flere besætninger. Flytninger af dyr til slagterier og forarbejdningsanlæg indgår ikke i vurderingen af omfang ved besætningskontrol, da det alene er flytninger til levebrug, der skal indgå i vurderingen.
Varighed	Varighedskarakteren følger alvorskarakteren.

Regelhenvisning til kravet

Delkrav	EU-regel	National regel
2.5B, delkrav 1	Artikel 115, litra a, i Europa-Parlamentets og Rådets forordning (EU) 2016/429, samt artikel 52-54 i Kommissionens delegerede forordning (EU) 2019/2035, og artikel 15 i Kommissionens gennemførelsesforordning (EU) 2021/520.	§§ 22-23 i bekendtgørelse nr. 1159 af 8. august 2022 om registrering i CHR og om identifikation af kvæg, svin, får, geder, hjorte eller kameler.
2.5B, delkrav 2	Artikel 115, litra a, i Europa-Parlamentets og Rådets forordning (EU) 2016/429, samt artikel 18 og 19, stk. 1 og stk. 2, litra b, og c, samt stk. 3-4, i Kommissionens gennemførelsesforordning (EU) 2021/520.	§ 25, stk. 1-2, i bekendtgørelse nr. 1159 af 8. august 2022 om registrering i CHR og om identifikation af kvæg, svin, får, geder, hjorte eller kameler.
2.5B, delkrav 3	Artikel 102, stk. 1, litra a og b, og stk. 4, samt artikel 115, stk. 1, litra c, i Europa-Parlamentets og Rådets forordning (EU) 2016/429, samt artikel 22 og 23, stk. 1 og stk. 3-5, samt artikel 56, stk. 1, litra b, i Kommissionens delegerede forordning (EU) 2019/2035.	§ 44 i bekendtgørelse nr. 1159 af 8. august 2022 om registrering i CHR og om identifikation af kvæg, svin, får, geder, hjorte eller kameler.
2.5B, delkrav 4	Artikel 102, stk. 3, i Europa-Parlamentets og Rådets forordning (EU) 2016/429.	§ 45 i bekendtgørelse nr. 1159 af 8. august 2022 om registrering i CHR og om identifikation af kvæg, svin, får, geder, hjorte eller kameler.

Krav 2.6: Anmeldelse af mistanke om BSE hos et kreatur

Delkrav	Kravtekst
1	Brugeren af en besætning skal ved mistanke om, at der hos et kreatur optræder BSE, straks tilkalde en dyrlæge. KO-kravet er også overholdt, hvis anmeldelsen sker til Fødevarestyrelsen. Et levende, selvdødt eller aflivet kreatur kan mistænkes for at lide af BSE, når det fremviser eller har fremvist et fremadskridende sygdomsbillede med neurologiske og adfærdsmæssige symptomer eller en gradvis forringelse af den generelle tilstand som følge af forstyrrelser i centralnervesystemet, og hvor det ikke har været muligt at stille en anden sikker diagnose på grundlag af kliniske eller andre undersøgelser, reaktion på behandling eller laboratorieanalyser.

Bemærkninger til krav 2.6

Se Fødevarestyrelsens hjemmeside: Vejledning om BSE overvågning og bekæmpelse.

I bedømmelsesskemaet nedenfor er angivet, hvordan ALVOR, OMFANG og VARIGHED som udgangspunkt vurderes under krav 2.6.

BEDØMMELSESSKEMA for krav 2.6.

KARAKTER KRITERIUM	1 MEGET LILLE BETYDNING I FORHOLD TIL FORMÅL MED KRAVET	2 MINDRE BETYDNING I FORHOLD TIL FORMÅL MED KRAVET	3 VÆSENTLIG BETYDNING I FORHOLD TIL FORMÅL MED KRAVET	4 MEGET STOR BETYDNING I FORHOLD TIL FORMÅL MED KRAVET
ALVOR				Har ikke tilkaldt dyrlæge trods specifikke sygdomstegn hos et eller flere dyr i besætningen
OMFANG				Hvis der for alvor gives karakteren 4, gives også karakteren 4 for omfang.
VARIGHED				Hvis der for alvor gives karakteren 4, gives også karakteren 4 for varighed.

Retningslinjer for bedømmelse af krav 2.6

Alvor	Vurderes ud fra om producenten har reageret på specifikke sygdomstegn.
Omfang	Omfanget af en overtrædelse følger vurderingen for alvor.

Varighed Varigheden af en overtrædelse følger vurderingen for alvor.

Regelhenviisning til kravet

Delkrav	EU-regel	National regel
2.6, delkrav 1	Artikel 11 i Europa-Parlamentets og Rådets forordning (EF) nr. 999/2001 af 22. maj 2001.	§ 3 i bekendtgørelse nr. 1442 af 11. december 2019 om overvågning og bekæmpelse af BSE hos kvæg.

Krav 2.7: Anmeldelse af mistanke om TSE hos et får eller en ged

Delkrav	Kravtekst
1	<p>Den ansvarlige for en fåre- eller gedebesætning skal tilkalde en dyrlæge ved mistanke om, at TSE forekommer i besætningen. KO-kravet er også overholdt, hvis anmeldelsen sker til Fødevarestyrelsen. Et levende, selvdødt eller aflivet får eller en levende, selvdød eller aflivet ged skal mistænkes for at lide af TSE, når dyret fremviser eller har fremvist følgende symptomer, og hvor det ikke har været muligt at stille en anden sikker diagnose på grundlag af kliniske undersøgelser, reaktion på behandling eller laboratorieanalyser:</p> <ol style="list-style-type: none"> Et fremadskridende sygdomsbillede med neurologiske og adfærdsmæssige symptomer, En gradvis forringelse af den generelle tilstand som følge af forstyrrelser i centralnervesystemet, eller Intens kløe af ikke påviselig årsag.

Bemærkninger til krav 2.7

Se Fødevarestyrelsens hjemmeside: Vejledning om Scrapie overvågning og bekæmpelse.

I bedømmelsesskemaet nedenfor er angivet, hvordan ALVOR, OMFANG og VARIGHED som udgangspunkt vurderes under krav 2.7.

BEDØMMELSESSKEMA for krav 2.7

KARAKTER	1 MEGET LILLE BETYDNING I FORHOLD TIL FORMÅL MED KRAVET	2 MINDRE BETYDNING I FORHOLD TIL FORMÅL MED KRAVET	3 VÆSENTLIG BETYDNING I FORHOLD TIL FORMÅL MED KRAVET	4 MEGET STOR BETYDNING I FORHOLD TIL FORMÅL MED KRAVET
ALVOR				Har ikke tilkaldt dyrlæge trods specifikke sygdomstegn hos et eller flere dyr i besætningen
OMFANG				Hvis der for alvor gives karakteren 4, gives også karakteren 4 for omfang.
VARIGHED				Hvis der for alvor gives karakteren 4, gives også karakteren 4 for varighed.

Retningslinjer for bedømmelse af krav 2.7

Alvor	Vurderes ud fra om producenten har reageret på specifikke sygdomstegn.
Omfang	Omfanget af en overtrædelse følger vurderingen for alvor.
Varighed	Varigheden af en overtrædelse følger vurderingen for alvor.

Regelhenvielse til kravet

Delkrav	EU-regel	National regel
2.7, delkrav 1	Artikel 11 i Europa-Parlamentets og Rådets forordning (EF) nr. 999/2001 af 22. maj 2001.	§ 3 i bekendtgørelse nr. 1491 af 12. december 2019 om overvågning og bekæmpelse af TSE hos får og geder.

Krav 2.8: Regler for kvægbesætninger under offentligt tilsyn på grund af mistanke om BSE eller fund af BSE

Delkrav	Kravtekst
1	Drøvtyggere, som er sat under offentligt tilsyn må kun flyttes fra ejendommen med Fødevarestyrelsens tilladelse, og kun hvis de føres direkte til slagtning eller til et kategori 1-forarbejdningsanlæg.
2	Foder og andet materiale, som kan være kontamineret med BSE-smitte, må ikke flyttes fra ejendomme, som har drøvtyggere under offentligt tilsyn, jf. § 16, medmindre det føres til destruktion efter Fødevarestyrelsens anvisning.

Bemærkninger til krav 2.8

Se Fødevarestyrelsens hjemmeside om BSE overvågning og bekæmpelse

I bedømmelseskemaet nedenfor er angivet, hvordan ALVOR, OMFANG og VARIGHED som udgangspunkt vurderes under krav 2.8.

BEDØMMELESSESKEMA for krav 2.8

KARAKTER KRITERIUM	1 MEGET LILLE BETYDNING I FORHOLD TIL FORMÅL MED KRAVET	2 MINDRE BETYDNING I FORHOLD TIL FORMÅL MED KRAVET	3 VÆSENTLIG BETYDNING I FORHOLD TIL FORMÅL MED KRAVET	4 MEGET STOR BETYDNING I FORHOLD TIL FORMÅL MED KRAVET
ALVOR		Delkrav 1 og 2: Drøvtyggere, foder og /eller andet materiale flyttet til ejers anden ejendom.	Delkrav 1 og 2: Drøvtyggere, foder og/eller andet materiale flyttet til anden ejers ejendom.	Delkrav 1: Drøvtyggere flyttet til slagtning eller kategori-1-forarbejdningsanlæg uden Fødevarestyrelsens tilladelse eller flyttet uden at ejer kan redegøre herfor. Delkrav 2: Foder og/eller andet materiale flyttet uden at ejer kan redegøre herfor.
OMFANG		Hvis der for alvor gives karakteren 2, gives også karakteren 2 for omfang.	Hvis der for alvor gives karakteren 3, gives også karakteren 3 for omfang.	Hvis der for alvor gives karakteren 4, gives også karakteren 4 for omfang.
VARIGHED		Hvis der for alvor gives karakteren 2, gives også karakteren 2 for varighed.	Hvis der for alvor gives karakteren 3, gives også karakteren 3 for varighed.	Hvis der for alvor gives karakteren 4, gives også karakteren 4 for varighed.

Retningslinjer for bedømmelse af krav 2.8

Alvor	Vurderes ud fra, hvor dyr, foder og andet materiale er flyttet hen.
Omfang	Omfanget af en overtrædelse følger vurderingen for alvor.
Varighed	Varigheden af en overtrædelse følger vurderingen for alvor.

Regelhenviing til kravet

Delkrav	EU-regel	National regel
2.8, delkrav 1	Artikel 12 og 13 i Europa-Parlamentets og Rådets forordning (EF) nr. 999/2001 af 22. maj 2001.	§ 17, stk. 1, i bekendtgørelse nr. 1442 af 11. december 2019 om overvågning og bekæmpelse af BSE hos kvæg.
2.8, delkrav 2	Artikel 12 og 13 i Europa-Parlamentets og Rådets forordning (EF) nr. 999/2001 af 22. maj 2001.	§ 17, stk. 5, i bekendtgørelse nr. 1442 af 11. december 2019 om overvågning og bekæmpelse af BSE hos kvæg.

Krav 2.9: Regler om fåre- og gedebesætninger under offentligt tilsyn pga. mistanke om TSE eller fund af TSE

Delkrav	Kravtekst
1	Får og geder, som er sat under offentligt tilsyn, må kun flyttes fra ejendommen med Fødevarestyrelsens tilladelse og kun hvis de føres direkte til slagtning eller til et kategori-1-forarbejdningsanlæg.
2	Embryoner, æg, mælk og mejeriprodukter fra får og geder, som er sat under offentligt tilsyn, må kun flyttes fra ejendommen med Fødevarestyrelsens tilladelse, og kun hvis de føres direkte til slagtning eller til et kategori-1-forarbejdningsanlæg.

Bemærkninger til krav 2.9

Se Fødevarestyrelsens hjemmeside om Scrapie overvågning og bekæmpelse.

I bedømmelseskemaet nedenfor er angivet, hvordan ALVOR, OMFANG og VARIGHED som udgangspunkt vurderes under krav 2.9.

BEDØMMELSESKEMA for krav 2.9

KARAKTER	1 MEGET LILLE BETYDNING I FORHOLD TIL FORMÅL MED KRAVET	2 MINDRE BETYDNING I FORHOLD TIL FORMÅL MED KRAVET	3 VÆSENTLIG BETYDNING I FORHOLD TIL FORMÅL MED KRAVET	4 MEGET STOR BETYDNING I FORHOLD TIL FORMÅL MED KRAVET
ALVOR		Delkrav 1 og 2: Får eller geder eller embryoner, æg, mælk eller mejeriprodukter fra får eller geder flyttet til ejers anden ejendom.	Delkrav 1 og 2: Får eller geder eller embryoner, æg, mælk eller mejeriprodukter fra får eller geder flyttet til anden ejers ejendom.	Delkrav 1: Får eller geder flyttet til slagtning eller kategori-1-forarbejdningsanlæg uden Fødevarestyrelsens tilladelse eller flyttet uden at ejer kan redegøre herfor. Delkrav 2: Embryoner, æg, mælk eller mejeriprodukter fra får eller geder flyttet uden at ejeren kan redegøre herfor.

OMFANG		Hvis der for alvor gives karakteren 2, gives også karakteren 2 for omfang.	Hvis der for alvor gives karakteren 3, gives også karakteren 3 for omfang.	Hvis der for alvor gives karakteren 4, gives også karakteren 4 for omfang.
VARIGHED		Hvis der for alvor gives karakteren 2, gives også karakteren 2 for varighed.	Hvis der for alvor gives karakteren 3, gives også karakteren 3 for varighed.	Hvis der for alvor gives karakteren 4, gives også karakteren 4 for varighed.

Retningslinjer for bedømmelse af krav 2.9

Alvor	Vurderes ud fra, hvor dyr eller embryoner, æg, mælk og mejeriprodukter fra får og geder er flyttet hen.
Omfang	Omfanget af en overtrædelse følger vurderingen for alvor.
Varighed	Varigheden af en overtrædelse følger vurderingen for alvor.

Regelhenvi sning til kravet

Delkrav	EU-regel	National regel
2.9, delkrav 1	Artikel 12 i Europa-Parlamentets og Rådets forordning (EF) nr. 999/2001 af 22. maj 2001.	§ 16, stk. 1, i bekendtgørelse nr. 1491 af 12. december 2019 om overvågning og bekæmpelse af TSE hos får og geder.
2.9, delkrav 2	Artikel 12 i Europa-Parlamentets og Rådets forordning (EF) nr. 999/2001 af 22. maj 2001.	§ 16, stk. 3, i bekendtgørelse nr. 1491 af 12. december 2019 om overvågning og bekæmpelse af TSE hos får og geder.

Krav 2.10: Import og samhandel med kvæg, får og geder samt avlsmateriale fra får og geder

Delkrav	Kravtekst
1	Får og geder, herunder deres avlsmateriale, der samhandles fra EU-/samhandelslande eller importeres fra tredjelande til Danmark, skal være ledsaget af de jf. EU-lovgivningen foreskrevne dokumenter (sundhedscertifikater).
2	Kvæg, der samhandles fra EU-/samhandelslande eller importeres til Danmark, skal være ledsaget af de jf. EU-lovgivningen foreskrevne dokumenter (sundhedscertifikater).

Bemærkninger til krav 2.10

Delkrav 1: Kun relevant for alle besætninger med får og geder.

Delkrav 2: Kun relevant for alle besætninger med kvæg.

Med avlsmateriale menes: Sæd, embryoner og æg (ocytter)

Modtagelse af får og geder, herunder deres avlsmateriale, skal ske i overensstemmelse med TSE-forordning 999/2001 artikel 15 og bilag VIII og IX med senere ændringer. Kravet opfyldes ved at fremvise et sundhedscertifikat, der er udstedt af den kompetente myndighed i afsenderlandet, da dette indeholder attestationer som nævnt i forordningen.

Modtagelse af kvæg skal ske i overensstemmelse med TSE forordning 999/2001 artikel 15 og bilag VIII og IX med senere ændringer. Kravet opfyldes ved at fremvise et sundhedscertifikat, der er udstedt af den kompetente myndighed i afsenderlandet, da dette indeholder attestationer som nævnt i forordningen.

I bedømmelsesskemaet nedenfor er angivet, hvordan ALVOR, OMFANG og VARIGHED som udgangspunkt vurderes under krav 2.10.

BEDØMMELSESSKEMA for krav 2.10

KARAKTER KRITERIUM	1 MEGET LILLE BETYDNING I FORHOLD TIL FORMÅL MED KRAVET	2 MINDRE BETYDNING I FORHOLD TIL FORMÅL MED KRAVET	3 VÆSENTLIG BETYDNING I FORHOLD TIL FORMÅL MED KRAVET	4 MEGET STOR BETYDNING I FORHOLD TIL FORMÅL MED KRAVET
ALVOR				Får og geder samt avlsmateriale heraf er indført eller importeret til Danmark uden et sundhedscertifikat, der er udstedt af den kompetente kontrolmyndighed i afsenderlandet. Kvæg er indført eller importeret til Danmark uden et sundhedscertifikat, der er udstedt af den kompetente kontrolmyndighed i afsenderlandet.
OMFANG		Overtrædelse af reglen er kun sket én gang	Overtrædelse af reglen er sket 2 gange	Overtrædelse af reglen er sket mere en 2 gange
VARIGHED				Hvis der for alvor er givet karakteren 4, gives også karakteren 4 for varighed

Retningslinjer for bedømmelse af krav 2.10

Alvor	Vurderes ud fra, om dyrene og/eller avlsmaterialet er indført med eller uden sundhedscertifikat.
Omfang	Vurderes i forhold til hvor mange gange kravet er overtrådt.
Varighed	Karakteren for varighed følger karakteren for alvor.

Regelhenvielse til kravet

Delkrav	EU-regel	National regel
2.10, delkrav 1	Artikel 15 i Europa-Parlamentets og Rådets forordning (EF) nr. 999/2001.	§ 33, stk. 2, i bekendtgørelse nr. 755 af 22. juli 2019 om samhandel inden for den Europæiske Union og import fra tredjelande af kvæg, svin, får og geder og om straffebestemmelser for overtrædelse af relaterede EU-retsaktaer, og § 8, 12 og 13, i bekendtgørelse nr. 1236 af 10. november 2015 om donordyr og ind- og udførsel af avlsmateriale.

2.10, delkrav 2	Artikel 15 i Europa-Parlamentets og Rådets forordning (EF) nr. 999/2001.	§ 8, 12 og 13 i bekendtgørelse nr. 1236 af 10. november 2015 om donordyr og ind- og udførsel af avlsmateriale,
-----------------	--	--

Krav 2.14: Veterinære lægemidler

Delkrav	Kravtekst
1	Landbrugere, der opdrætter, høster eller jager fødevarerproducerende dyr eller producerer primærprodukter af animalsk oprindelse, skal anvende receptpligtige lægemidler til dyr i overensstemmelse med dyrlægens anvisninger.
2	Landbrugere der markedsfører, sælger eller overdrager fødevarerproducerende dyr, er forpligtet til kun at levere dyr til slagtning eller produkter fra dyr til human konsum, når: <ol style="list-style-type: none">Dyrene ikke har fået indgivet ikke-godkendte stoffer,Dyrene ikke har været underkastet ulovlig behandling, ogDen fastsatte tilbageholdelsestid er overholdt.
4	Fødevarerproducerende dyr, der er indgivet stoffer med thyreostatisk, østrogen, androgen eller gestagen virkning samt betaagonister, må ikke have ophold i en besætning, medmindre dyrene er under offentlig kontrol, og dyrene må ikke markedsføres eller slagtes med henblik på konsum.

Bemærkninger til krav 2.14

Kravet gælder alle besætninger med fødevarerproducerende landbrugsdyr, inklusiv besætninger med heste til konsum samt opdrættede hjorte og andet opdrættet vildt, men ikke besætninger med pelsdyr. Kravet gælder også for stalddørssalg.

Du skal anvende receptpligtige lægemidler i overensstemmelse med dyrlægens anvisning. For mere information kan du se Vejledning om kontrol med hygejne i primærproduktionen (til fødevareregionerne).

Du skal følge dyrlægens anvisning, og det er ikke dit ansvar, hvis dyrlægen har oplyst forkert brug af eller forkert dosis for et lægemiddel, med mindre behandlingen er så åbenlys forkert, at det "burde" være åbenlyst for dig, at der er tale om en klar skrive- eller anvisningsfejl. Ligeledes er det dit ansvar at holde øje med eventuelle ændringer i anvisninger.

Ulovlig behandling er anvendelse til fødevarerproducerende dyr af

- forbudte eller ikke-godkendte stoffer eller produkter, eller
- stoffer eller veterinærlægemidler, der er godkendt i henhold til EU-lovgivningen til andre formål eller på andre betingelser end dem, der er fastsat i nævnte forskrifter eller, hvis det er relevant, i national lovgivning.

Manglende overholdelse af tilbageholdelsestiden eller restkoncentrationer af farmakologiske virksomme stoffer, der overstiger maksimalgrænseværdierne for restkoncentrationer eller grænseværdierne, betragtes ikke som en ulovlig behandling, når det gælder stoffer eller veterinærlægemidler, der er godkendt i henhold til EU-lovgivningen, forudsat at alle andre betingelser for anvendelsen af stoffet eller veterinærlægemidlet, som fastsat i EU-lovgivningen eller den nationale lovgivning, er opfyldt.

Du har som landbruger ansvar for ikke at levere dyr eller produkter, som kan farlige og udgøre en risiko for fødevarerens sikkerhed.

Produkter fra dyr, som har fået indgivet ikke-godkendte stoffer, har været underkastet ulovlig behandling, eller for hvilke den fastsatte tilbageholdelsestid ikke er overholdt, som nævnt i delkrav 2 kan potentielt være farlige. Den endelige vurdering vil dog bero på en risikovurdering i den konkrete sag.

Efter fødevarerforordningens artikel 14 betragtes fødevarer for farlige, hvis de anses for at være-sundhedsskadelige eller uegnede til menneskeføde. Fødevarestyrelsen klassificerer produkter som nævnt i delkrav 2 som potentielt

sundhedsskadelige. Ved afgørelsen af, om fødevaren er sundhedsskadelig, skal der efter artikel 14 tages hensyn til følgende:

- Fødevarens sandsynlige umiddelbare eller kortsigtede og / eller langsigtede indvirkning på sundheden hos personer, der indtager fødevaren, samt hos kommende generationer
- Sandsynlige kumulative toksiske indvirkninger
- Det forhold, at en bestemt kategori af forbrugere kan være særligt sundhedssensitive over for en fødevarer, der er bestemt til den pågældende kategori af forbrugere.

Fødevarestyrelsen foretager en konkret vurdering fra sag til sag af, hvorvidt en fødevarer er farlig. Fødevarestyrelsen vil i sin vurdering lægge vægt på den af DTU foretagne toksikologiske vurdering.

Listen over de tilladte stoffer til fødevarerproducerende dyr findes i tabel 1 i bilaget til Kommissionens forordning (EU) 37/2010. Listen opdateres løbende. Definitionen af ikke-godkendte stoffer defineres som komplementærmængden i forhold til de tilladte stoffer. Herudover er de forbudte stoffer en delmængde af de ikke-godkendte stoffer.

Delkrav 4 angiver, at fødevarerproducerende dyr ikke må behandles med visse stoffer af hormonal og thyreostatisk virkning og med betaagonister. Dyr, der er indgivet disse stoffer, må ikke opholde sig i en besætning, medmindre dyrene er under offentlig kontrol. Dyrene må heller ikke markedsføres, eller slagtes med henblik på konsum.

De stoffer, det drejer sig om, er (jf. bilag II og III i Rådets direktiv 96/22/EF af 29. april 1996):

- Thyreostatika
- Stilbener, stilbenderivater og salte og estere heraf
- Østradiol 17 β og esterlignende derivater heraf
- Beta-agonister (forbudt med visse undtagelser)

Stoffer med østrogen (bortset fra østradiol 17 β og esterlignende derivater heraf).

Uanset delkrav 4 må fødevarerproducerende dyr, som har været behandlet i overensstemmelse med artikel 4 eller 5 i Rådets direktiv 96/22/EF, markedsføres, når tilbageholdelsestiden, der er fastsat i lægemidlets markedsføringstilladelse, er overholdt. Behandlingerne må kun foretages af en dyrlæge på tydeligt identificerede dyr, og der skal føres en protokol, som til enhver tid skal kunne stilles til rådighed for den kompetente myndighed.

Uanset delkrav 4 kan handel med væddeløbs-, konkurrence- eller cirkusheste og heste bestemt til avl eller udstilling, hvor hesten er behandlet i overensstemmelse med reglerne om terapeutisk behandling, som anført i artikel 4 i Rådets direktiv 96/22/EF, finde sted inden udløbet af tilbageholdelsestiden, hvis dyret ledsaget af en dyrlægeat-test, hvoraf arten af og dato for behandlingen fremgår.

I bedømmelsesskemaet nedenfor er angivet, hvordan ALVOR, OMFANG og VARIGHED som udgangspunkt vurderes under krav 2.14.

BEDØMMELSESSKEMA for krav 2.14

KARAKTER	1 MEGET LILLE BETYDNING I FORHOLD TIL FORMÅL MED KRAVET	2 MINDRE BETYDNING I FORHOLD TIL FORMÅL MED KRAVET	3 VÆSENTLIG BETYDNING I FORHOLD TIL FORMÅL MED KRAVET	4 MEGET STOR BETYDNING I FORHOLD TIL FORMÅL MED KRAVET
KRITERIUM ALVOR	<p>Delkrav 1 (anvendelse): Anvendelse af lægemiddel efter dyrlægens tidligere forskrifter, uanset at dyrlægen ved ny anvisning har ændret til andet lægemiddel.</p> <p>Anvendelse af lægemiddel uden tilbageholdelsestid</p> <p>Delkrav 2 og 4: Levering med rester af lovligt lægemiddel, hvor den ansvarlige straks har foretaget tilbagetrækning. Andre formildende omstændigheder.</p>	<p>Delkrav 1 (anvendelse): Anvendelse af lægemiddel i et anden dosis eller tidsrum end anvist, men til samme dyregruppe.</p> <p>Anvendelse af lægemiddel til anden diagnose end anvist, men til samme dyreart.</p> <p>Delkrav 2 og 4: Levering med rester af lovligt lægemiddel, hvor den ansvarlige ikke straks har foretaget tilbagetrækning.</p>	<p>Delkrav 1 (anvendelse): Anvendelse af lægemiddel til andre dyrearter end anvisningen foreskriver.</p> <p>Anvendelse af et lægemiddel uden anvisning, som dog tidligere har været anvist til brug i besætningen.</p> <p>Delkrav 2 og 4: Levering med rest af et ulovligt erhvervet men ellers lovligt lægemiddel (ikke gennem apotek eller dyrlæge, men fx fra udland eller 3. mand).</p>	<p>Delkrav 1 (anvendelse): Anvendelse af et lægemiddel uden anvisning.</p> <p>Delkrav 2 og 4: Levering med forbudte lægemiddelrester, eller overtrædelser vedr. flere lægemidler, uafhængigt af lægemidlets art/mængde.</p>
OMFANG	<p>Delkrav 1 (anvendelse): 1-2 lægemidler, hvor der er givet 1 eller 2 i alvor og hvor risikoen vurderes til at være af mindre omfang (få behandlinger/få dyr omfattet).</p> <p>Delkrav 2 og 4: Hvis der for alvor gives karakteren 1, gives også karakteren 1 for omfang.</p>	<p>Delkrav 1 (anvendelse): Op til 4 lægemidler.</p> <p>Det medtages i bedømmelsen om der er tale om få behandlinger/få dyr.</p> <p>Delkrav 2 og 4: Hvis der for alvor gives karakteren 2, gives også karakteren 2 for omfang.</p>	<p>Delkrav 1 (anvendelse): Op til 5 lægemidler.</p> <p>Det medtages i bedømmelsen om der er tale om flere behandlinger/flere dyr.</p> <p>Delkrav 2 og 4: Hvis der for alvor gives karakteren 3, gives også karakteren 3 for omfang.</p>	<p>Delkrav 1 (anvendelse): Op til 6 eller flere lægemidler.</p> <p>Det medtages i bedømmelsen om der er tale om mange behandlinger/mange dyr.</p> <p>Delkrav 2 og 4: Hvis der for alvor gives karakteren 4, gives også karakteren 4 for omfang.</p>
VARIGHED	<p>Delkrav 1 (anvendelse): Fejl i anvendelsen har fundet sted i en uge.</p> <p>Delkrav 2 og 4: Hvis der for alvor gives karakteren 1, gives også karakteren 1 for varighed.</p>	<p>Delkrav 1 (anvendelse): Fejl i anvendelsen har fundet sted i 2-4 uger.</p> <p>Delkrav 2 og 4: Hvis der for alvor gives karakteren 2, gives også karakteren 2 for varighed.</p>	<p>Delkrav 1 (anvendelse): Fejl i anvendelsen har fundet sted i 5 uger - 6 mdr.</p> <p>Delkrav 2 og 4: Hvis der for alvor gives karakteren 3, gives også karakteren 3 for varighed.</p>	<p>Delkrav 1 (anvendelse): Fejl i anvendelsen har fundet sted i mere end 6 mdr.</p> <p>Delkrav 2 og 4: Hvis der for alvor gives karakteren 4, gives også karakteren 4 for varighed.</p>

Retningslinjer for bedømmelse af krav 2.14

Alvor	<p>Anvendelse: Vurderes ud fra, om det anvendte lægemiddel er anvist til besætningen (CHR), men anvendt forkert (andet tidsrum eller dosis eller til andre dyregrupper eller dyrearter end angivet), eller om lægemidlet ikke er anvist til pågældende besætning (CHR) og/eller er ulovligt erhvervet.</p>
Omfang	<p>Levering (delkrav 2 og 4): Vurderes ud fra, om resterne er fra et lovligt eller et forbudt lægemiddel. Derudover lægges der vægt på, om den ansvarlige har foretaget tilbagetrækning.</p> <p>Anvendelse: Vurderes ud fra antallet af lægemidler, der er omfattet af overtrædelsen på kontrollede CHR. Derudover inddrages samtidig omfanget af behandlinger eller antallet af behandlede dyr, idet dette har betydning for i hvor stor grad der er risiko for fødevarer sikkerheden.</p>
Varighed	<p>Levering: Karakteren følger alvorskarakteren.</p> <p>Anvendelse: Vurderes ud fra, hvor længe overtrædelsen har fundet sted.</p> <p>Levering: Karakteren følger alvorskarakteren.</p>

Regelhenvisning til kravet

Delkrav	EU-regel	National regel
2.14, delkrav 1	Bilaget, jf. artikel 1, i Kommissionens forordning (EU) nr. 37/2010, samt artikel 4, stk. 1 og bilag I, del A, afsnit II, punkt 4, litra j), i Europa-Parlamentets og Rådets forordning nr. 852/2004.	§ 26 i bekendtgørelse nr. 645 af 31. maj 2023 om dyreejeres anvendelse af lægemidler til dyr m.v.
2.14, delkrav 2	Artikel 14 i Europa-Parlamentets og Rådets forordning (EF) nr. 178/2002, samt artikel 3, stk. 1, og bilag III, afsnit IX, kap. I, del I, punkt I, litra d) og e), i Europa-Parlamentets og Rådets forordning (EF) nr. 853/2004.	§ 29 i bekendtgørelse nr. 645 af 31. maj 2023 om dyreejeres anvendelse af lægemidler til dyr m.v.
2.14, delkrav 4	Artikel 3, litra b) i Rådets direktiv 96/22/EF.	§ 30 i bekendtgørelse nr. 645 af 31. maj 2023 om dyreejeres anvendelse af lægemidler til dyr m.v.

Krav 2.15: Foder og vegetabiliske fødevarer må ikke være farligt, håndtering af foderlægemidler, farlige stoffer og affald

Delkrav	Kravtekst
1	Landbrugere, som opbevarer vegetabiliske fødevarer, foder eller fodrer fødevarerproducerende dyr, skal især opbevare og håndtere affald og farlige stoffer separat og sikkert, så farlig forurening undgås.
2	Foderlægemidler (foder med indhold af veterinærmedicin) skal opbevares og håndteres isoleret fra resten af fodret. Herunder andre foderlægemidler.
4	Foder og vegetabiliske fødevarer dyrket, høstet eller opbevaret på virksomheden, må ikke indeholde rester af pesticider over grænseværdierne, eller rester af pesticider, som ikke er godkendt til den pågældende afgrøde.
5	Landbrugeren skal straks, hvis han konstaterer, at foder ikke opfylder kravene til fodersikkerhed, op-høre med brugen af foderet, informere Fødearestyrelsen og tilbagekalde eventuelt videresolgt foder. Foder, der fx indeholder uønskede stoffer over grænseværdi, indeholder forbudte stoffer, indeholder animalsk protein eller er udsat for forurening, overholder ikke krav til fodersikkerhed. Landbrugeren skal samarbejde med Fødearestyrelsen om de forholdsregler, der træffes med henblik på at undgå risiciene ved det foder, virksomheden leverer eller har leveret

Bemærkninger til krav 2.15

Kravet gælder alle landbrugsdyr, inklusiv besætninger med heste til konsum samt hjorte, dog ikke besætninger med pelsdyr. Kravet er relevant for alle støttemodtagere, der køber eller sælger foder.

Kravet skal sikre, at landbrugere der producerer og håndterer foder og vegetabiliske fødevarer overholder kravene til foder og fødevarer sikkerhed. Foder og fødevarer skal holdes adskilt fra foderlægemidler, farlige stoffer og affald, og må ikke indeholde rester af pesticider over de tilladte grænseværdier. Grænseværdierne er reguleret i forordning nr. 396/2005, artikel 18 jf. bilag 2 og 3. Farlig forurening vil eksempelvis være forurening med pesticider, olie, kunstgødning, bejdset såsæd, emballage fra fødevarerindustrien eller fast byaffald (byaffald omfatter ikke køkken- og madaffald som defineret i forordning (EF) nr. 1774/2002). Kravet skal tillige sikre, at landbruger straks ophører med at bruge foderet, tilbagekalder evt. videresolgt foder og informerer Fødearestyrelsen, såfremt denne måtte konstatere at foderet ikke opfylder de gældende krav til fodersikkerhed.

Foder skal overholde grænserne for indhold af uønskede og forbudte stoffer:

- arsen
- bly
- fluor
- kviksølv eller cadmium
- Aflatoxin B1
- antibiotika
- fæces, urin og separeret indhold af fordøjelseskanalen efter tømning eller fjernelse af denne, uanset eventuel behandling eller blanding.
- Huder behandlet med garvestoffer, herunder affald herfra.

- Frø og andet planteforneringsmateriale, der efter høst er behandlet med plantebeskyttelsesmidler under hensyn til det pågældende anvendelsesformål, og eventuelle biprodukter heraf.
- Træ, herunder savsmuld og andet materiale, der stammer fra træ, der er behandlet med træbeskyttelsesmidler.
- Alt affald fra de forskellige faser af rensningen af by-, hus- og industrispildevand, uanset om dette affald videreforarbejdes, og uanset hvor spildevandet stammer fra

Udtrykket »spildevand« omfatter ikke »procesvand«, dvs. vand fra uafhængige ledninger i fødevarer- eller foderstofvirksomheder. Når disse ledninger forsynes med vand, må vand kun anvendes til foder, hvis det er sundt og rent vand som specificeret i artikel 4 i Rådets direktiv 98/83/EF af 3. november 1998 om kvaliteten af drikkevand (EFT L 330 af 5.12.1998, s. 32). Ledninger i fiskerivirksomheder kan også forsynes med rent havvand som defineret i artikel 2 i Europa-Parlamentets og Rådets forordning (EF) nr. 852/2004 af 29. april 2004 om fødevarerhygiene (EUT L 139 af 30.4.2004, s. 1). Procesvand må kun anvendes til foder, hvis det indeholder foderstof- eller fødevareremateriale, og er teknisk frit for rensningsmidler, desinfektionsmidler og andre stoffer, der ikke er tilladt i retsfor skrifterne for foder. Emballage og dele af emballage fra produkter fra fødevarerindustrien. Proteinprodukter, der er fremstillet på basis af gærarterne *Candida* dyrket på n-alkaner m.v.

Delkrav 2: Med foderlægemidler mener vi færdigblandet foder med indhold af et eller flere veterinære lægemidler. Du må ikke tilsætte veterinære lægemidler i blandedanlæg eller lignende, og du må ikke opbevare eller transportere foderlægemidler i samme silo eller foderanlæg som andet foder, da der er risiko for, at senere foder bliver forurenet med lægemidlet.

Opbevaring og håndtering af foder med indhold af veterinærlægemidler isoleret fra andet foder fremgår af midlets etikette, brugsanvisning eller off-label godkendelse.

Ved "opbevaring sammen" forstås opbevaring så nær ved, at en forurening kan ske, f.eks. med dampe fra farlige stoffer, med direkte kontakt med farlige stoffer, eller ved at farlige stoffer bruges/iblandes foder/fødevarer ved en fejl.

Det er ikke et krav, at farlige stoffer og affald opbevares separat med lukket dør i mellem

Delkrav 4: omfatter produkter anvendt til foder, som er dyrket eller høstet på virksomheden, samt ethvert produkt, der anvendes til foder, herunder indkøbt foder.

Delkrav 5: Kravene til fodersikkerhed er ikke opfyldt, hvis fx foder, som indeholder uønskede stoffer over grænseværdi, indeholder forbudte stoffer, indeholder animalsk protein eller har været udsat for forurening.

Hvis du konstaterer, at foderet indeholder forbudte stoffer eller overskrider grænserne for uønskede stoffer eller er blevet forurenet, skal du straks holde op med at bruge det og tilbagekalde evt. videresolgt foder og informere Fødevarerstyrelsen.

I bedømmelseskemaet nedenfor er angivet, hvordan ALVOR, OMFANG og VARIGHED som udgangspunkt vurderes under krav 2.15.

BEDØMMELSESSKEMA for krav 2.15

KARAKTER	1	2	3	4
KRITERIUM	MEGET LILLE BETYDNING I FORHOLD TIL FORMÅL MED KRAVET	MINDRE BETYDNING I FORHOLD TIL FORMÅL MED KRAVET	VÆSENTLIG BETYDNING I FORHOLD TIL FORMÅL MED KRAVET	MEGET STOR BETYDNING I FORHOLD TIL FORMÅL MED KRAVET
ALVOR	Delkrav 1: Både foder/fødevarer og farlige stoffer/ affald er i intakt emballage.	Delkrav 1: Emballagen på farlige stoffer/affald er intakt og lukket, men foderet /fødevareren er ikke emballeret.	Delkrav 1: Emballagen på farlige stoffer/affald er åben og foderet/fødevareren er ikke emballeret.	Delkrav 1: Farlige stoffer/affald er ikke emballeret og foderet/fødevareren er ikke emballeret eller foderet er forurenet.

	<p>Delkrav 2: Kan ikke tildeles</p> <p>Delkrav 4: Afgrøden indeholder mindre end 1% mere end tilladt af én pesticidrest (foderprøve afleveret til FVST).</p> <p>Delkrav 5: Landbruger har været bekendt med at foderet ikke overholder krav til fodersikkerhed i mere end 18 timer, men under 24 timer.</p>	<p>Delkrav 2: Foderlægemidler opbevares eller håndteres sammen med foder uden lægemidler til samme kategori af dyr.</p> <p>Delkrav 4: Afgrøden indeholder mindst 1%, men under 5% mere end tilladt af én pesticidrest (foderprøve afleveret til FVST).</p> <p>Delkrav 5: Landbruger har været bekendt med at foderet ikke overholder krav til fodersikkerhed i mindst 1 døgn men mindre end 3 døgn.</p>	<p>Delkrav 2: Foderlægemidler opbevares eller håndteres sammen med foder uden lægemidler til samme dyreart.</p> <p>Delkrav 4: Afgrøden indeholder mindst 5%, men under 25% mere end tilladt af én pesticidrest (foderprøve afleveret til FVST).</p> <p>Delkrav 5: Landbruger har været bekendt med at foderet ikke overholder krav til fodersikkerhed i mindst 3 døgn men ikke over en uge.</p>	<p>Delkrav 2: Foderlægemidler opbevares eller håndteres sammen med foder uden lægemidler til andre dyrearter.</p> <p>Delkrav 4: Afgrøden indeholder mindst 25% mere end tilladt af én pesticidrest eller pesticidrester fra et middel, der ikke er godkendt til anvendelse på afgrøden (foderprøve afleveret til FVST).</p> <p>Delkrav 5: Landbruger har været bekendt med at foderet ikke overholder krav til fodersikkerhed i mindst en uge.</p>
OMFANG	<p>Delkrav 1-2, 5: Foder-/fødevarerpartiets størrelse er maks. 100 kg.</p> <p>Delkrav 4: 0 til og med 5% af det dyrkede areal.</p>	<p>Delkrav 1-2, 5: Foder-/fødevarerpartiets størrelse er større end 100 kg men maks. 500 kg.</p> <p>Delkrav 4: Mere end 5% til og med 10% af det dyrkede areal.</p>	<p>Delkrav 1-2, 5: Foder-/fødevarerpartiets størrelse er større end 500 kg men maks. 5 tons.</p> <p>Delkrav 4: Mere end 10% til og med 20% af det dyrkede areal.</p>	<p>Delkrav 1-2, 5: Foder-/fødevarerpartiets størrelse er større end 5 tons.</p> <p>Delkrav 4: Mere end 20% af det dyrkede areal.</p>
VARIGHED	<p>Delkrav 1-2, 5: Foderet/fødevarer er ikke anvendt.</p> <p>Delkrav 4: Afgrøden er høstet for under en uge siden.</p>	<p>Delkrav 1-2, 5: Foderet/fødevarer er anvendt i under 1 uge.</p> <p>Delkrav 4: Afgrøden er høstet for mindst en uge siden, men under 1 måned siden.</p>	<p>Delkrav 1-2, 5: Foderet/fødevarer er anvendt i mindst en uge, men under 6 måneder.</p> <p>Delkrav 4: Afgrøden er høstet for mindst en måned siden, men under 1 år siden.</p>	<p>Delkrav 1-2, 5: Foderet/fødevarer er anvendt i 6 måneder eller mere.</p> <p>Delkrav 4: Afgrøden er høstet for mindst 1 år siden.</p>

Retningslinjer for bedømmelse af krav 2.15

Alvor	<p>Delkrav 1: Alvoren vurderes ud fra, om farlige stoffer og affald er emballeret, om foderet/fødevarer er emballeret eller ej, og om foder reelt er forurennet.</p> <p>Delkrav 2: Alvoren vurderes ud fra, om foderet uden lægemidler i det berørte parti er til samme dyrekategori eller dyreart som foderet med lægemiddel i.</p> <p>Delkrav 4: Vurderes ud fra hvor stor en overskridelse af det tilladte niveau af pesticidrester, der er fundet i afgrøden, opgjort i procent af det tilladte niveau, samt ud fra om pesticidet er godkendt til anvendelse i den pågældende afgrøde.</p>
--------------	---

	Delkrav 5: Vurderes ud fra, hvor længe landbruger har været klar over, at foderet ikke opfylder kravene til fodersikkerhed uden at have reageret.
Omfang	Delkrav 1: Omfanget vurderes ud fra størrelsen på det berørte parti foder/fødevarer. Delkrav 2: Omfanget af den manglende overholdelse vurderes ud fra størrelsen på det berørte parti foder uden indhold af lægemiddel. Delkrav 4: Vurderes ud fra procent af bedriftens samlede dyrkede arealer, som den undersøgte afgrøde stammer fra. Delkrav 5: Omfanget af den manglende overholdelse vurderes ud fra størrelsen på det berørte parti foder.
Varighed	Delkrav 1: Varigheden vurderes ud fra længden af perioden, hvor den manglende overholdelse har fundet sted. Delkrav 2: Varigheden vurderes ud fra længden af perioden, hvor den manglende overholdelse har fundet sted. Delkrav 4: Vurderes ud fra, hvornår afgrøden er høstet. Delkrav 5: Varigheden vurderes ud fra, om foderet er brugt, og hvor længe det evt. er brugt efter at landbruger er blevet bekendt med, at foderet er farligt.

Regelhenvi­ning til kravet

Delkrav	EU-regel	National regel
2.15, delkrav 1	Artikel 14 og 15 i Europa-Parlamentets og Rådets forordning (EF) nr. 178/2002, samt artikel 4, stk. 1, og bilag I, del A, afsnit II, pkt. 5, litra f), i Europa-Parlamentets og Rådets forordning (EF) nr. 852/2004, og artikel 5, stk. 1, og bilag I, del A, del I, pkt. 4, litra e), og artikel 5, stk. 5, og bilag III, pkt. 1, i Europa-Parlamentets og Rådets forordning (EF) 183/2005.	
2.15, delkrav 2	Artikel 14 og 15 i Europa-Parlamentets og Rådets forordning (EF) nr. 178/2002, og artikel 5, stk. 5, og bilag III, pkt. 1 og 2, i Europa-Parlamentets og Rådets forordning (EF) 183/2005.	
2.15, delkrav 4	Artikel 14 og 15, i Europa-Parlamentets og Rådets Forordning (EF) nr. 178/2002, samt artikel 18, i Europa-Parlamentets og Rådets forordning (EF) nr. 396/2005, og artikel 4, stk. 1, og bilag I, del A, afsnit II, pkt. 5, litra h), i Europa-Parlamentets og Rådets forordning (EF) nr. 852/2004.	
2.15, delkrav 5	Artikel 20 i Europa-Parlamentets og Rådets Forordning (EF) nr. 178/2002.	

Krav 2.16: Anvendelse af fodertilsætningsstoffer

Delkrav	Kravtekst
1	Landbrugeren skal bruge fodertilsætningsstoffer, herunder forblandinger, korrekt.

Bemærkninger til krav 2.16

Korrekt brug indebærer, at landbrugeren:

- Skal anvende godkendte fodertilsætningsstoffer
- Skal opfylde betingelserne for anvendelsen af fodertilsætningsstoffer og forblandinger.
- Ved beregning af mængden af tilsætningsstoffer, som også forekommer i naturlig tilstand i nogle fodermidler, skal sørge for, at det samlede indhold af tilsat og naturligt forekommende stof ikke overstiger det maksimale indhold, der er fastsat i godkendelsen.
- Kun blander tilsætningsstoffer i forblandinger og i foderstoffer, hvis der sikres fysisk, kemisk og biologisk forenelighed mellem blandingens forskellige bestanddele under hensyn til de tilsigtede virkninger.
- Skal sørge for, at tilskudsfoder, fortyndet som angivet, ikke indeholder tilsætningsstoffer i mængder, der overstiger dem, der er fastsat for fuldfoder.
- Kun anvender mærkede tilsætningsstoffer og forblandinger.

Forblandinger er koncentrerede blandinger af et eller flere fodertilsætningsstoffer. Fodertilsætningsstofferne indgår i blandingen i ren form eller med et bærestof. Bærestoffet skal være et fodermiddel (fx hvedeklid eller sojaolie) eller vand. Foderblandinger som fuldfoder, tilskudsfoder, mineralisk foder, diætetisk foder er ikke forblandinger. Fodermidler som korn, sojaskrå, foderkridt og grovfoder er ikke tilsætningsstoffer. Du kan derfor bruge fodermidler (råvarer som fx korn, sojaskrå, foderkridt eller grovfoder) og foderblandinger (fuldfoder, tilskudsfoder, mineralisk foder og diætetisk foder) uden at være registreret.

Tilsætningsstoffer skal være godkendt i henhold til Tilsætningsstofforordningen.

Emballagen eller beholderen til fodertilsætningsstoffer og forblandinger er forsynet med følgende oplysninger:

- Brugsvejledning
- Sikkerhedsforskrifter for anvendelse
- De særlige krav, der er fastsat i godkendelsen, herunder dyrearter- og kategorier, som tilsætningsstoffet eller forblandingen af tilsætningsstoffer er beregnet til (hvor det er relevant).

For blandinger af tilsætningsstoffer skal de betingelser, der er for anvendelse, som blev fastsat ved godkendelsen af hvert enkelt tilsætningsstof, være opfyldt, med mindre andet er fastsat.

Eksempler på ukorrekt brug kunne være:

- Tilsætningsstoffer, der ikke er blandet eller opbevaret korrekt
- Umærkede tilsætningsstoffer
- Hvis stoffet ikke er anvendt i overensstemmelse med betingelserne (fx betingelser om opblanding i foder, anvendelse til bestemte dyregrupper, koncentration ved opblanding).

Alternativ brug af stofferne er kun omfattet af dette krav, når stofferne kan komme ind i dyrene, f.eks. ved brug af stoffer til udtørring og desinfektion af stier, hvor der går dyr.

I bedømmelseskemaet nedenfor er angivet, hvordan ALVOR, OMFANG og VARIGHED som udgangspunkt vurderes under krav 2.16

BEDØMMELSESSKEMA for krav 2.16

KARAKTER	1 MEGET LILLE BETYDNING I FORHOLD TIL FORMÅL MED KRAVET	2 MINDRE BETYDNING I FORHOLD TIL FORMÅL MED KRAVET	3 VÆSENTLIG BETYDNING I FORHOLD TIL FORMÅL MED KRAVET	4 MEGET STOR BETYDNING I FORHOLD TIL FORMÅL MED KRAVET
KRITERIUM ALVOR	Tilsætningsstoffer eller forblanding, som indeholder tilsætningsstoffer, er ikke opblandet homogent eller er ikke forenelig, men det er anvendt korrekt i henhold til godkendelsen.	Tilsætningsstoffer eller forblanding, som indeholder tilsætningsstoffer, er anvendt i en anden mængde end det fremgår af godkendelsen.	Tilsætningsstoffer eller forblanding, som indeholder tilsætningsstoffer, er anvendt til samme dyreart, men til en anden dyrekategori, end det fremgår af godkendelsen. Eller der er anvendt tilsætningsstoffer, som ikke er mærkede. Eller tilsætningsstof og forblanding er anvendt på en anden måde end det fremgår af godkendelsen.	Tilsætningsstoffer eller forblanding, som indeholder tilsætningsstoffer, er anvendt til en anden art af dyr end det fremgår af godkendelsen. Der er anvendt tilsætningsstoffer, som ikke er godkendt.
OMFANG	Forblanding / tilsætningsstoffer er anvendt til dyr, som indgår i fødekæden om 12 måneder eller mere	Forblanding / tilsætningsstoffer er anvendt til dyr, som indgår i fødekæden om mere end 6, men under 12 måneder	Forblanding / tilsætningsstoffer er anvendt til dyr, som indgår i fødekæden om mere end 1, men under 6 måneder	Forblanding/tilsætningsstoffer er anvendt til dyr, som indgår i fødekæden om 1 måned eller mindre
VARIGHED	Forblanding / tilsætningsstoffer er anvendt i mindre end 3 måneder	Forblanding / tilsætningsstoffer er anvendt i mindst 3 måneder, men under 6	Forblanding / tilsætningsstoffer er anvendt i mindst 6 måneder, men under 12	Forblanding / tilsætningsstoffer er anvendt i mindst 12 måneder

Retningslinjer for bedømmelse af krav 2.16

Alvor	Alvoren vurderes ud fra, om tilsætningsstoffet eller blandingen med indhold af tilsætningsstoffer er anvendt korrekt.
Omfang	Omfanget vurderes ud fra, hvornår de berørte dyr indgår i fødekæden.
Varighed	Varigheden vurderes ud fra længden af perioden, hvor den manglende overholdelse har fundet sted.

Regelhenvielse til kravet

Delkrav	EU-regel	National regel
2.16, delkrav 1	Artikel 4, stk. 1, og bilag I, del A, afsnit II, pkt. 4, litra j), i Europa-Parlamentets og Rådets forordning (EF) nr. 852/2004 af 29. april 2004 om fødevarehygiejne.	

Krav 2.17: Forbud vedrørende animalsk protein

Delkrav	Kravtekst
1	<p>Fødevareproducerende dyr må ikke fodres med forbudt animalsk protein, og der stilles krav til opbevaring og håndtering af foder med animalsk protein.</p> <ol style="list-style-type: none"> Udgået Det er forbudt at fodre drøvtyggere med foder, som indeholder protein af animalske oprindelse, f.eks. fiskemel, forarbejdet animalsk protein, blodprodukter samt di- og tricalciumfosfat af animalsk oprindelse. Det er forbudt at fodre drøvtyggere med foder, som har påtrykt advarsel om, at foderet kan indeholde protein af animalsk oprindelse, f.eks. fiskemel, forarbejdet animalsk protein, blodprodukter samt di- og tricalciumfosfat af animalsk oprindelse. Udgået. På blandede bedrifter skal landbruger opbevare, håndtere og udfordre foder med indhold af protein af animalsk oprindelse, så det hindres, at foderet gives til et fødevareproducerende dyr, som det ikke er bestemt til. Foder til selskabsdyr og pelsdyr skal opbevares og udfodres, så der ikke er risiko for, at fødevareproducerende dyr får det, hvis foderet indeholder produkter af animalsk oprindelse, som er forbudt til fødevareproducerende dyr.

Bemærkninger til krav 2.17

Blandede bedrifter er bedrifter med drøvtyggere og andre opdrættede dyr, som gerne må få de pågældende foderblandinger.

Opdrættede dyr er ikke selskabsdyr. Det betyder, at dette krav ikke gælder for foder til hunde og katte.

I bedømmelseskemaet nedenfor er angivet, hvordan ALVOR, OMFANG og VARIGHED som udgangspunkt vurderes under krav 2.17.

BEDØMMESSKEMA for krav 2.17

KARAKTER	1 MEGET LILLE BETYDNING I FORHOLD TIL FORMÅL MED KRAVET	2 MINDRE BETYDNING I FORHOLD TIL FORMÅL MED KRAVET	3 VÆSENTLIG BETYDNING I FORHOLD TIL FORMÅL MED KRAVET	4 MEGET STOR BETYDNING I FORHOLD TIL FORMÅL MED KRAVET
ALVOR	<p>a-c: Foder til drøvtyggere indeholder fiskemel.</p> <p>e: Foder med og foder uden indhold af forarbejdet animalsk protein opbevares eller håndteres sammen, men begge typer er i lukket/intakt emballage</p>	<p>a-c: Foder til andre fødevareproducerende dyr end drøvtyggere indeholder forbudte animalske bestanddele af ikke-drøvtyggere.</p> <p>e: Foder med og foder uden indhold af forarbejdet animalsk protein opbevares eller håndteres sammen, men den ene type af</p>	<p>a-c: Foder til drøvtyggere indeholder forbudte animalske bestanddele fra ikke-drøvtyggere.</p> <p>Foder til andre fødevareproducerende dyr end drøvtyggere indeholder forbudte animalske bestanddele fra drøvtyggere.</p> <p>e: Foder med og foder uden forarbejdet ani-</p>	<p>a-c: Foder til drøvtyggere indeholder forbudte animalske bestanddele fra drøvtyggere.</p> <p>e: Foder med indhold af forarbejdet animalsk protein er tilgængelig for fødevareproducerende dyr, som ikke må få det.</p>

		foder er i lukket/intakt emballage	malsk protein til forskellige dyrearter opbevares eller håndteres sammen.	f. foder til selskabsdyr og pelsdyr, der indeholder forbejdet protein af animalsk oprindelse, som der er forbud mod at udfodre til de opdrættede dyr i pågældende besætning, opbevares, så der ikke er risiko for, at disse dyr får dette foder
OMFANG	a-c: Foderet indeholder mindre end 0,5 % forbudt animalsk protein. e: Det udsatte partis størrelse er maks. 100 kg. f: Partiet med forbudt animalsk protein er på maks. 10 kg	a-c: Foderet indeholder mindst 0,5 % men under 1 % forbudt animalsk protein. e: Det udsatte partis størrelse er større end 100 kg, men maks. 500 kg. f: Partiet med forbudt animalsk protein er større end 10 kg, men maks. 100 kg	a-c: Foderet indeholder mindst 1 % men under 5 % forbudt animalsk protein. e: Det udsatte partis størrelse er større end 500 kg, men maks. 5 tons. f: Partiet med forbudt animalsk protein er større end 100 kg, men maks. 500 kg.	a-c: Foderet indeholder 5 % eller der over forbudt animalsk protein. e: Det udsatte partis størrelse er større end 5 tons. f: Partiet med forbudt animalsk protein er større end 500 kg.
VARIGHED	a-c: Foderet er ikke anvendt. e-f: Forholdet er foregået i mindre end 1 uge.	a-c: Foderet er anvendt i 1 uge eller mindre. e-f: Forholdet er foregået i mindst 1 uge, men under 1 måned.	a-c: Foderet er anvendt i mere end 1 uge, men under 1 måned. e-f: Forholdet er foregået i mindst 1 måned, men mindre end 6 måneder	a-c: Foderet er anvendt i mindst 1 måned. e-f: Forholdet er foregået i mindst 6 måneder.

Retningslinjer for bedømmelse af krav 2.17

Alvor	Alvoren vurderes ud fra typen af forbudt animalsk protein (fiskemel, kødbenmel m.m.) og den dyreart, som har fået fiskemel, kødbenmel m.m.
Omfang	Omfanget af den manglende overholdelse vurderes ud fra foderets indhold af fiskemel, kødbenmel m.m.
Varighed	Varigheden vurderes ud fra længden af perioden, hvor overtrædelsen har fundet sted.

Regelhenvielse til kravet

Delkrav	EU-regel	National regel
2.17, delkrav 1	Artikel 7, jf. bilag IV, i Europa-Parlamentets og Rådets forordning (EF) nr. 999/2001.	

Krav 2.18: Anvendelse af plantebeskyttelsesmidler

Delkrav	Kravtekst
1	Der må kun anvendes godkendte plantebeskyttelsesmidler.
2	<p>Godkendte plantebeskyttelsesmidler/dispensationer må kun anvendes som anført på etiketten, det vil sige som anført i etikettens advarselsfelt samt doseringsangivelser i brugsanvisningen (og hvis relevant i godkendelsen som mindre anvendelse/off label).</p> <p>a. Godkendte plantebeskyttelsesmidler må kun anvendes på afgrøder, hvortil de er godkendt.</p> <p>b. Godkendte plantebeskyttelsesmidler må maksimalt anvendes i de doser, hvortil godkendelsen er givet.</p> <p>c. Godkendte plantebeskyttelsesmidler må i afgrøden kun anvendes i det antal maksimale behandlinger, der er anført på etiketten/brugsvejledningen.</p> <p>d. Godkendte plantebeskyttelsesmidler må kun anvendes med de intervaller, der fremgår af etiketten/brugsanvisningen.</p> <p>e. Godkendte plantebeskyttelsesmidler må ikke anvendes nærmere overfladevand end etiketten tillader (dog inddrages her mulighed for afstandsreduktion vha. valg af afdriftsreducerende dyser).</p>

Bemærkninger til krav 2.18

Midler med udenlandske etiketter er ikke godkendt i Danmark.

Bilag 3 til bekendtgørelsen om brug af kemiske stoffer og blandinger i bekæmpelsesmidler, senest ved bekendtgørelse nr. 987 af 16. september 2019 indeholder liste, der løbende opdateres, over plantebeskyttelsesmidler, der har fået fastsat sidste frist (med dato) for anvendelse/besiddelse.

Delkrav 1: Se på midlets etikette, brugsanvisning eller godkendelse til mindre anvendelse, som eventuelt også står på etiketten.

Delkrav 2: Se på midlets brugsanvisning.

I bedømmelseskemaet nedenfor er angivet, hvordan ALVOR, OMFANG og VARIGHED som udgangspunkt vurderes under krav 2.18.

BEDØMMELSESSKEMA for krav 2.18, delkrav 1

Der må kun anvendes godkendte plantebeskyttelsesmidler

KARAKTER	1	2	3	4
KRITERIUM	MEGET LILLE BETYDNING I FORHOLD TIL FORMÅL MED KRAVET	MINDRE BETYDNING I FORHOLD TIL FORMÅL MED KRAVET	VÆSENTLIG BETYDNING I FORHOLD TIL FORMÅL MED KRAVET	MEGET STOR BETYDNING I FORHOLD TIL FORMÅL MED KRAVET
ALVOR	Anvendelse af et plantebeskyttelsesmiddel, som indenfor det sidste 2 år har været godkendt i Danmark	Anvendelse af et plantebeskyttelsesmiddel, som indenfor perioden fra 2 år til 3 et halvt år	Anvendelse af et plantebeskyttelsesmiddel med dansk etiket, som for mere end 3 et halvt	Anvendelse af et plantebeskyttelsesmiddel med udenlandsk etiket, som indeholder

		har været godkendt i Danmark	år siden har været godkendt i Danmark Eller: Anvendelse af et plantebeskyttelsesmiddel med udenlandsk etiket, der indeholder aktivstoffer, som er godkendte i EU, men hvor der ikke er betalt dansk afgift.	aktive stoffer, der er forbudte i EU.
OMFANG	0 til og med 5 %	Mere end 5 til og med 10 %	Mere end 10 til og med 20 %	Mere end 20 %
VARIGHED		Der er i indeværende vækstsæson anvendt plantebeskyttelsesmiddel der ikke er godkendt i Danmark	Der er i indeværende vækstsæson og forrige vækstsæson anvendt plantebeskyttelsesmidler der ikke er godkendt i Danmark	Der er i indeværende og to forrige vækstsæsoner anvendt plantebeskyttelsesmidler der ikke er godkendt i Danmark

BEDØMMELSESSKEMA for krav 2.18, delkrav 2, a

Godkendte plantebeskyttelsesmidler må kun anvendes på afgrøder, hvortil godkendelsen er givet.

KARAKTER	1	2	3	4
KRITERIUM	MEGET LILLE BETYDNING I FORHOLD TIL FORMÅL MED KRAVET	MINDRE BETYDNING I FORHOLD TIL FORMÅL MED KRAVET	VÆSENTLIG BETYDNING I FORHOLD TIL FORMÅL MED KRAVET	MEGET STOR BETYDNING I FORHOLD TIL FORMÅL MED KRAVET
ALVOR			Plantebeskyttelsesmidlet er ikke godkendt til anvendelse på afgrøden men har været godkendt på afgrøden indenfor de seneste tre vækstsæsoner (heri regnes indeværende vækstsæson).	Plantebeskyttelsesmidlet er ikke godkendt til anvendelse på afgrøden og har ikke været godkendt i de seneste tre vækstsæsoner (heri regnes indeværende vækstsæson).
OMFANG	0 til og med 5 %	Mere end 5 til og med 10 %	Mere end 10 til og med 20 %	Mere end 20 %
VARIGHED		Der er i indeværende vækstsæson anvendt plantebeskyttelsesmiddel på en afgrøde, hvortil det ikke er godkendt	Der er i indeværende og forrige vækstsæson anvendt plantebeskyttelsesmiddel på en afgrøde, hvortil det ikke er godkendt	Der er i indeværende og to forrige vækstsæsoner anvendt plantebeskyttelsesmiddel på en afgrøde, hvortil det ikke er godkendt

BEDØMMELSESSKEMA for krav 2.18, delkrav 2, b

Godkendte plantebeskyttelsesmidler må maksimalt anvendes i de doser, hvortil godkendelsen er givet

KARAKTER	1	2	3	4
KRITERIUM	MEGET LILLE BETYDNING I FORHOLD TIL FORMÅL MED KRAVET	MINDRE BETYDNING I FORHOLD TIL FORMÅL MED KRAVET	VÆSENTLIG BETYDNING I FORHOLD TIL FORMÅL MED KRAVET	MEGET STOR BETYDNING I FORHOLD TIL FORMÅL MED KRAVET
ALVOR	Plantebeskyttelsesmiddel er anvendt i en dosis over den tilladte	Plantebeskyttelsesmiddel er anvendt i en dosis over den tilladte	Plantebeskyttelsesmiddel er anvendt i en dosis over den tilladte	Plantebeskyttelsesmiddel er anvendt i en dosis på over 1,5

	og op til 1,1 gange den tilladte maksimaldosis	og mellem 1,1 – 1,3 gange den tilladte maksimaldosis.	og mellem 1,3 - 1,5 gange den tilladte maksimaldosis.	gange den tilladte maksimaldosis for den pågældende afgrøde.
OMFANG	0 til og med 5 %	Mere end 5 til og med 10 %	Mere end 10 til og med 20 %	Mere end 20 %
VARIGHED		Der er i indeværende vækstsæson anvendt plantebeskyttelsesmiddel i for høj dosering.	Der er i indeværende og forrige vækstsæson anvendt plantebeskyttelsesmiddel i for høj dosering.	Der er i indeværende og to forrige vækstsæson anvendt plantebeskyttelsesmiddel i for høj dosering.

BEDØMMESESSKEMA for krav 2.18, delkrav 2, c

Godkendte plantebeskyttelsesmidler må i afgrøden kun anvendes i det antal maksimale behandlinger, der er anført på etiketten/brugsvejledningen

KARAKTER	1	2	3	4
KRITERIUM	MEGET LILLE BETYDNING I FORHOLD TIL FORMÅL MED KRAVET	MINDRE BETYDNING I FORHOLD TIL FORMÅL MED KRAVET	VÆSENTLIG BETYDNING I FORHOLD TIL FORMÅL MED KRAVET	MEGET STOR BETYDNING I FORHOLD TIL FORMÅL MED KRAVET
ALVOR	Plantebeskyttelsesmiddel er anvendt flere gange i en afgrøde end tilladt, men den samlede dosis overskrider ikke den angivne individuelle maksimale dosis eller den samlede godkendte maksimaldosis	Plantebeskyttelsesmiddel er anvendt én til to gange mere i en afgrøde end tilladt, eller den samlede dosis overskrider den angivne individuelle maksimale dosis eller den samlede godkendte maksimaldosis med 1,1 – 1,3 gange.	Plantebeskyttelsesmiddel er anvendt to-tre gange mere i en afgrøde end tilladt, eller den samlede dosis overskrider den angivne individuelle maksimale dosis eller den samlede godkendte maksimaldosis med 1,3 – 1,5 gange.	Plantebeskyttelsesmiddel er anvendt to-fire gange mere i en afgrøde end tilladt, eller den samlede dosis overskrider den angivne individuelle maksimale dosis eller den samlede godkendte maksimaldosis med > 1,5 gange.
OMFANG	0 til og med 5 %	Mere end 5 til og med 10 %	Mere end 10 til og med 20 %	Mere end 20 %
VARIGHED		Der er i indeværende vækstsæson anvendt plantebeskyttelsesmiddel flere gange pr. afgrøde end tilladt.	Der er i indeværende og forrige vækstsæson anvendt plantebeskyttelsesmiddel flere gange pr. afgrøde end tilladt.	Der er i indeværende og to forrige vækstsæsoner anvendt plantebeskyttelsesmiddel flere gange pr. afgrøde end tilladt.

BEDØMMESESSKEMA for krav 2.18, delkrav 2 d

Godkendte plantebeskyttelsesmidler må kun anvendes med det interval, der fremgår af etiketten/brugsanvisningen.

KARAKTER	1	2	3	4
KRITERIUM	MEGET LILLE BETYDNING I FORHOLD TIL FORMÅL MED KRAVET	MINDRE BETYDNING I FORHOLD TIL FORMÅL MED KRAVET	VÆSENTLIG BETYDNING I FORHOLD TIL FORMÅL MED KRAVET	MEGET STOR BETYDNING I FORHOLD TIL FORMÅL MED KRAVET
ALVOR		Intervaller mellem behandlinger angivet på etiketten/brugsanvisningen er over 75 % af det godkendte interval.	Intervaller mellem behandlinger angivet på etiketten/brugsanvisningen er over 50 % af det godkendte interval.	Intervaller mellem behandlinger angivet på etiketten/brugsanvisningen er under 25 % af det godkendte interval.
OMFANG	0 til og med 5 %	Mere end 5 til og med 10 %	Mere end 10 til og med 20 %	Mere end 20 %
VARIGHED		Følger karakteren for alvor.	Følger karakteren for alvor.	Følger karakteren for alvor.

BEDØMMESESSKEMA for krav 2.18, delkrav 2, e

Godkendte plantebeskyttelsesmidler må ikke anvendes nærmere overfladevand og § 3 områder end etiketten tillader (dog inddrages her mulighed for afstandsreduktion vha. valg af afdriftsreducerende dyser)

KARAKTER	1 MEGET LILLE BETYDNING I FORHOLD TIL FORMÅL MED KRAVET	2 MINDRE BETYDNING I FORHOLD TIL FORMÅL MED KRAVET	3 VÆSENTLIG BETYDNING I FORHOLD TIL FORMÅL MED KRAVET	4 MEGET STOR BETYDNING I FORHOLD TIL FORMÅL MED KRAVET
ALVOR	Plantebeskyttelsesmiddel er anvendt i en afstand til overfladevand der er 20 procent nærmere end etiketten foreskriver (dog inddrages afstandsreduktion vha. dysevalg).	Plantebeskyttelsesmiddel er anvendt i en afstand til overfladevand der er 30 procent nærmere end etiketten foreskriver (dog inddrages afstandsreduktion vha. dysevalg).	Plantebeskyttelsesmiddel er anvendt i en afstand til overfladevand der er 40 procent nærmere end etiketten foreskriver (dog inddrages afstandsreduktion vha. dysevalg).	Plantebeskyttelsesmiddel er anvendt i en afstand til overfladevand der er 50 procent nærmere end etiketten foreskriver (dog inddrages afstandsreduktion vha. dysevalg).
OMFANG	Følger karakteren for alvor	Følger karakteren for alvor	Følger karakteren for alvor for alvor	Følger karakteren for alvor
VARIGHED	Følger karakteren for alvor	Følger karakteren for alvor	Følger karakteren for alvor	Følger karakteren for alvor

Retningslinjer for bedømmelse af krav 2.18, delkrav 1

Alvor	<p>Vurderes ud fra hvorvidt der er tale om plantebeskyttelsesmidler, der har været godkendt i Danmark, men som ikke længere er godkendte i Danmark, fordi midlet f.eks. indeholder aktivstoffer, der ikke længere er godkendte i EU eller fordi godkendelse er udløbet eller tilbagekaldt. Der kan her være tale om, at landbrugeren har anvendt gamle lagre af midler.</p> <p>Plantebeskyttelsesmidler, der er ulovligt importeret fra udlandet. Hvis midlet er importeret lovligt (med aktivstof godkendt i DK) og der er betalt afgift er midlet ok at anvende, selv om der ikke er påført dansk etiket.</p>
Omfang	<p>Plantebeskyttelsesmidler, der indeholder aktivstoffer, der er forbudte i EU.</p> <p>Vurderingen sker ud fra, hvor stor en procentdel af bedriftens samlede dyrkede arealer den totale mængde af det forbudte (tidligere godkendte) eller udenlandske plantebeskyttelsesmiddel er anvendt på i indeværende vækstsæson.</p>
Varighed	<p>Vurderes ud fra om det ikke godkendte, herunder evt. udenlandske, plantebeskyttelsesmiddel er anvendt i én eller to på hinanden følgende vækstsæsoner.</p>

Retningslinjer for bedømmelse af krav 2.18, delkrav 2, a

Alvor	<p>Vurderes ud fra hvorvidt plantebeskyttelsesmidler er anvendt på en bestemt afgrøde, hvortil de ikke er godkendt. Hvis det drejer sig om flere plantebeskyttelsesmidler, foretages der en separat bedømmelse af hvert middel for sig. Landbrugeren høres om samtlige bedømmelser. Den højeste samlede karakter indberettes til Landbrugsstyrelsen.</p>
Omfang	<p>Vurderes som procent af bedriftens samlede dyrkede arealer hvorpå det pågældende plantebeskyttelsesmiddel er ulovligt anvendt, idet det ikke er godkendt til de pågældende afgrøder.</p>
Varighed	<p>Vurderes ud fra om det ikke godkendte plantebeskyttelsesmiddel er anvendt i én, to eller tre på hinanden følgende vækstsæsoner.</p>

Retningslinjer for bedømmelse af krav 2.18, delkrav 2, b

Alvor	Vurderes ud fra om plantebeskyttelsesmidler er anvendt i doser, der overskrider den godkendte maksimale dosering. Der foretages en separat bedømmelse for hvert middel, der er anvendt i for store doser.
Omfang	Vurderes ud fra procent af bedriftens samlede dyrkede arealer, som er behandlet med for store doser af plantebeskyttelsesmidler.
Varighed	Vurderes ud fra om plantebeskyttelsesmidler er anvendt i for høje doser i én, to eller tre på hinanden følgende vækstsæsoner.

Retningslinjer for bedømmelse af krav 2.18, delkrav 2, c

Alvor	Vurderes ud fra om plantebeskyttelsesmidler er anvendt i flere behandlinger på en afgrøde end etiketten/brugsvejledningen tillader.
Omfang	Vurderes ud fra procent af bedriftens samlede dyrkede arealer, som er behandlet med for mange behandlinger af plantebeskyttelsesmidler.
Varighed	Vurderes ud fra om plantebeskyttelsesmidler er anvendt for hyppigt i én, to eller tre på hinanden følgende vækstsæsoner.

Retningslinjer for bedømmelse af krav 2.18, delkrav 2, d

Alvor	Vurderes ud fra om plantebeskyttelsesmidler er anvendt med kortere intervaller end etiketten/brugsvejledningen tillader. Det angivne interval på etiketten er svarende til 100 %. Fx: etiketten foreskriver 14 dages interval: Der er sprøjtet med 10 dages interval. Overtrædelsen er således $10/14 \cdot 100 = 71$ %.
Omfang	Vurderes ud fra procent af bedriftens samlede dyrkede arealer, som er behandlet for ofte med plantebeskyttelsesmidler.
Varighed	Vurderes ud fra om plantebeskyttelsesmidler er anvendt for hyppigt i én, to eller tre på hinanden følgende vækstsæsoner.

Retningslinjer for bedømmelse af krav 2.18, delkrav 2, e

Alvor	Vurderes ud fra om plantebeskyttelsesmidler er anvendt nærmere overfladevand end etiketten/brugsvejledningen tillader (dog inddrages her mulighed for afstandsreduktion vha. valg af afdriftsreducerende dyser).
Omfang	Bedømmelse af omfang følger alvor.
Varighed	Bedømmelse af varighed følger alvor.

Regelhenvielse til kravet

Delkrav	EU-regel	National regel
2.18, delkrav 1	Artikel 55, 1. og 2. pkt, i Europa-Parlamentets og Rådets forordning (EF) nr. 1107/2009.	
2.18, delkrav 2	Artikel 55, 1. og 2. pkt, i Europa-Parlamentets og Rådets forordning (EF) nr. 1107/2009.	

Krav 2.19: Anvendelse af plantebeskyttelsesmidler skal listes i en sprøjtejournal

Delkrav	Kravtekst
1	Ledere af fødevarer virksomheder, der producerer eller høster planteprodukter og foderstovsvirksomhedslederne, skal føre en journal over enhver anvendelse af plantebeskyttelsesmidler.

Bemærkninger til krav 2.19

Du skal sørge for at føre journal med enhver anvendelse af plantebeskyttelsesmidler. Du kan føre journaler på papir, i elektronisk form, eller de kan være en dækkende samling af dokumentation, fx behandlingsplaner, fakturaer eller lignende.

Det bliver kontrolleret, at anvendelsen af plantebeskyttelsesmidler registreres på bedriften. Der er ingen formkrav til registreringen, men den bør indeholde følgende oplysninger, for at det vurderes at registreringen er sket på en passende måde, i overensstemmelse med kravets formål:

- Identifikation af marken/arealet (f.eks. marknummer)
- Afgrøde/kultur
- Anvendt plantebeskyttelsesmiddel
- Dosering pr hektar eller m2 og
- Dato for anvendelse

I bedømmelsesskemaet nedenfor er angivet, hvordan ALVOR, OMFANG og VARIGHED som udgangspunkt vurderes under krav 2.19.

BEDØMMELSESSKEMA for krav 2.19

KARAKTER	1	2	3	4
KRITERIUM	MEGET LILLE BETYDNING I FORHOLD TIL FORMÅL MED KRAVET	MINDRE BETYDNING I FORHOLD TIL FORMÅL MED KRAVET	VÆSENTLIG BETYDNING I FORHOLD TIL FORMÅL MED KRAVET	MEGET STOR BETYDNING I FORHOLD TIL FORMÅL MED KRAVET
ALVOR		Der mangler en enkelt oplysning i sprøjtejournalen: enten dato for sprøjtning, anvendt middel, dosering, afgrøde eller der mangler identifikation af marken eller sprøjtejournalen er ikke ajourført indenfor 7 dage efter behandlingen er foretaget.	Der mangler to eller flere oplysninger om: dato for sprøjtning, anvendt middel, dosering, afgrøde eller identifikation af marken / Der er ikke fremvist/fremsendt en fuldstændig sprøjtejournal på kontrollen eller umiddelbart herefter	Der er slet ikke ført en sprøjtejournal på bedriften.
OMFANG	Manglende oplysninger i sprøjtejournalen på op til 25 % af bedriftens dyrkede areal	Manglende oplysninger i sprøjtejournalen på mellem 25 % og 50 % af bedriftens dyrkede areal	Manglende oplysninger i sprøjtejournalen på mellem 50 % og 95 % af bedriftens dyrkede areal	Manglende oplysninger på mere end 95 % af bedriftens dyrkede areal

VARIGHED	Der er mangler i sprøjtejournalen i indeværende vækstsæson	Der er mangler i sprøjtejournalen i indeværende og forrige vækstsæson	Der er slet ikke ført sprøjtejournal i indeværende vækstsæson	Der er slet ikke ført sprøjtejournal i indeværende og forrige vækstsæson
-----------------	--	---	---	--

Retningslinjer for bedømmelse af krav 2.19

Alvor	Vurderes ud fra hvorvidt der er ført en sprøjtejournal på bedriften eller ej og om sprøjtejournalen indeholder de nødvendige oplysninger.
Omfang	Vurderes som procent af bedriftens samlede dyrkede areal, hvor der ikke er ført en sprøjtejournal eller på hvor stor en del af bedriftens samlede dyrkede areal, hvor der mangler oplysninger i sprøjtejournalen. Vær opmærksom på, at dyrkes der fx i alt 20 hektar, 5 hektar med græs og 15 hektar med korn, og der er gennemført sprøjtninger på kornarealet, men ikke på græsarealet, og der mangler én eller flere af de nødvendige oplysninger angående de 15 hektar, er det at betragte som, at der mangler én eller flere af de nødvendige oplysninger for hele arealet på de 20 hektar.
Varighed	Vurderes ud fra om der er mangler i sprøjtejournal i indeværende og de to forrige vækstsæsoner herunder om der i perioden slet ikke erført en sprøjtejournal.

Regelhenvielse til kravet

Delkrav	EU-regel	National regel
2.19, delkrav 1	Artikel 4, stk. 1, og bilag I, del A, afsnit III, pkt. 9, litra a), i Europa-Parlamentets og Rådets forordning (EF) nr 852/2004, artikel 5, stk. 1, og bilag I, del A, del II, pkt. 2, litra a), i Europa-Parlamentets og Rådets forordning (EF) nr. 183/2005.	

Krav 2.20: Håndtering af farligt affald og affald fra medicinanvendelse

Delkrav	Kravtekst
1	Landbrugere, der opdrætter, høster eller jager dyr eller producerer primærprodukter af animalsk oprindelse skal især træffe passende foranstaltninger til alt efter omstændighederne at opbevare og håndtere affald fra medicinanvendelse således, at kontaminering undgås.
2	Landbrugere, der opdrætter, høster eller jager dyr eller producerer primærprodukter af animalsk oprindelse, skal især træffe passende foranstaltninger til alt efter omstændighederne at opbevare og håndtere affald og farlige stoffer således, at kontaminering undgås.

Bemærkninger til krav 2.20

Kravet skal sikre, at dig der opbevarer og håndterer affald, affald fra medicinanvendelse og farlige stoffer, har procedurer der sikrer at kontamination af fødevarer undgås.

Kravet gælder alle besætninger med landbrugsdyr, inklusiv besætninger med heste til konsum samt opdrættede hjorte og andet opdrættet vildt, men gælder ikke for besætninger med pelsdyr.

For mere information se Vejledning om kontrol med hygiejne i primærproduktionen (til fødevareregionerne).

Du skal sikre passende adskillelse mellem fødevarer og farligt affald.

Ulovligt opbevaret lægemiddel er lægemidler, som ikke er anvist / genordineret.

Receptpligtige lægemidler til dyr efter ordinationsperiodens udløb kategoriseres som affald, der skal bortskaffes, idet det ikke lovligt kan opbevares. Det er dog kun en overtrædelse af delkrav 1, når det konstateres, at opbevaringen af lægemidler kan udgøre en risiko for forurening via dyr til fødevarer. Indtil bortskaffelsen skal medicinresterne opbevares således, at kontaminering undgås.

Landbrugere skal sørge for at opbevare og håndtere affald og farlige stoffer således, at kontaminering undgås.

I bedømmelseskemaet nedenfor er angivet, hvordan ALVOR, OMFANG og VARIGHED som udgangspunkt vurderes under krav 2.20.

BEDØMMELSESSKEMA for krav 2.20

KARAKTER	1	2	3	4
KRITERIUM	MEGET LILLE BETYDNING I FORHOLD TIL FORMÅL MED KRAVET	MINDRE BETYDNING I FORHOLD TIL FORMÅL MED KRAVET	VÆSENTLIG BETYDNING I FORHOLD TIL FORMÅL MED KRAVET	MEGET STOR BETYDNING I FORHOLD TIL FORMÅL MED KRAVET
ALVOR	<p>Delkrav 1 Medicinaffald er lægemidler, hvor ordineringsperioden er udløbet. Der er en lille risiko for, at medicinen bliver anvendt. Medicinen er eksempelvis tydeligvis glemt bagerst på en hyld.</p> <p>Medicinaffald der ikke er anbrudt, hvor ordineringsperioden er udløbet. Det forudsættes, at lægemidlet tidligere har været anvist til besætningen.</p> <p>Delkrav 2: Andet affald og farlige stoffer opbevaret med lilleri-siko for fødevarer-sikkerhed.</p>	<p>Delkrav 1: Medicinaffaldet er lægemidler, hvor ordineringsperioden er udløbet.</p> <p>Lille risiko for fødevarer-sikkerhed</p> <p>Delkrav 2: Andet affald og farlige stoffer opbevaret med risiko for fødevarer-sikkerhed</p>	<p>Delkrav 1: Godkendte lægemidler som aldrig har været anvist.</p> <p>Risiko for fødevarer-sikkerhed</p> <p>Delkrav 2: Andet affald og farlige stoffer opbevaret med væsentlig risiko for fødevarer-sikkerhed</p>	<p>Delkrav 1: Lægemidler der ikke er godkendt af Lægemiddelstyrelsen, eksempelvis ulovlige importerede lægemidler.</p> <p>Stor risiko for fødevarer-sikkerhed.</p> <p>Delkrav 2: Andet affald og farlige stoffer opbevaret med stor risiko for fødevarer-sikkerhed.</p>
OMFANG	<p>Lille mængde, svarende til få behandlinger eller medicinaffald uden tilbageholdelsestid.</p> <p>Hvis der for alvor gives karakteren 1, kan der også gives karakteren 1 for omfang.</p>	Mindre mængde	Stor mængde	Hvis der for alvor gives karakteren 4, gives også karakteren 4 for omfang
VARIGHED	<p>Delkrav 1: Medicinaffaldet opbevaret 1-5 dage ud over ordinationsperioden.</p> <p>Delkrav 2: Hvis der for alvor gives karakteren 1, gives også karakteren 1 for varighed</p>	<p>Delkrav 1: Medicinaffaldet opbevaret 6-14 dage ud over ordineringsperioden.</p> <p>Delkrav 2: Affald og farlige stoffer opbevaret i 1-5 dage. Hvis ikke opbevares adskilt: karakter 3</p>	<p>Delkrav 1: Medicinaffaldet opbevaret mere end 15 dage efter at ordineringsperioden er udløbet</p> <p>Opbevaring af lægemidler som aldrig har været anvist, uanset opbevaringsperioden.</p> <p>Delkrav 2: Affald og farlige stoffer opbevaret ud over 5 dage.</p>	Hvis der for alvor gives karakteren 4, gives også karakteren 4 for varighed.

Retningslinjer for bedømmelse af krav 2.20

Alvor	Vurderes ud fra, hvorvidt lægemidlet tidligere er anvist til bedriften (CVR) eller ej. Derudover vurderes hvorvidt medicinaffaldet / farlige stoffer/ farligt affald udgør en risiko for fødevarer sikkerheden og hvor stor denne risiko i givet fald er. Ved denne risikovurdering skal der bl.a. tages stilling til opbevaringsmetoden, mængden, typen, osv. af det pågældende medicinaffald/farlige stof/farlige affald.
Omfang	Konstateres der opbevaring af medicinaffald eller andet farligt affald, foretages omfangsvurderingen på CHR-niveau. Karakteren tildeles ud fra hvor stor mængde medicinaffald/farlige stoffer/farligt affald, der er tale om. Hvis der er givet karakteren 4 i alvor, følger omfangskarakteren denne.
Varighed	Vurderes ud fra hvor lang en periode medicinaffaldet/farlige stoffer/ farligt affald har været opbevaret på besætningen (CHR). Hvis der er givet karakteren 3 eller 4 i alvor, følger omfangskarakteren som udgangspunkt disse.

Regelhenvielse til kravet

Delkrav	EU-regel	National regel
2.20, delkrav 1	Artikel 4, stk. 1, og bilag I, del A, del II, pkt. 4, litra g), i Europa-Parlamentets og Rådets forordning (EF) nr. 852/2004.	§ 25 i bekendtgørelse nr. 645 af 31. maj 2023 om dyreejeres anvendelse af lægemidler til dyr m.v.
2.20, delkrav 2	Artikel 4, stk. 1, og bilag I, del A, del II, pkt. 4, litra g), i Europa-Parlamentets og Rådets forordning (EF) nr. 852/2004.	

Krav 2.21: Tilbagetrækning af sundhedsskadelige fødevarer samt afhjælpning af problemer, konstateret ved offentlig kontrol

Delkrav	Kravtekst
1	Hvis en leder af en fødevarevirksomhed (en landbruger) antager eller har grund til at antage, at en fødevarer, som virksomheden har importeret, produceret, tilvirket, forarbejdet eller distribueret, ikke overholder kravene til fødevarer sikkerhed, og fødevarer ikke umiddelbart kontrolleres af denne fødevarevirksomhed, træffer han straks forholdsregler med henblik på at trække den pågældende fødevarer tilbage fra markedet og informerer de kompetente myndigheder (den lokale kontrolenhed) herom. Hvis et produkt er solgt til forbrugeren, skal lederen effektivt og præcist informere dem om baggrunden for, at varen trækkes tilbage, og skal om nødvendigt kalde varen tilbage fra forbrugere, som allerede er i besiddelse af den pågældende varen, såfremt andre foranstaltninger er utilstrækkelige til opnåelse af et højt sundhedsbeskyttelsesniveau.
2	Lederen skal straks underrette de kompetente myndigheder (Fødevarestyrelsen), hvis han antager eller har grund til at antage, at en fødevarer, virksomheden markedsfører, kan have sundhedsskadelig virkning på mennesker. Lederen underretter de kompetente myndigheder (Fødevarestyrelsen) om de forholdsregler, der træffes, for at afværge, at den endelige forbruger udsættes for risiko, og må ikke forhindre nogen i eller afskrække nogen fra i overensstemmelse med national ret og retspraksis at samarbejde med de nationale myndigheder, hvis dette kan forebygge, reducere eller eliminere risiko ved en fødevarer.
3	Lederen samarbejder med de kompetente myndigheder om de forholdsregler, der træffes med henblik på at undgå eller mindske risiciene ved de fødevarer, virksomheden leverer eller har leveret.
4	Lederen skal træffe passende afhjælpende foranstaltninger, når de underrettes om problemer (vedr. hygiejnebestemmelser med betydning for fødevarer sikkerheden), der konstateres ved den offentlige kontrol.

Bemærkninger til krav 2.21

Kravet gælder for alle besætninger med fødevareproducerende landbrugsdyr, inklusiv besætninger med heste til konsum samt hjorte, men ikke for besætninger med pelsdyr. Kravet er ligeledes relevant for vegetabiliske fødevarer producerende landbrug (f.eks. maltbyg, jordbær mv.).

Kravet skal sikre, at du er bekendt med og har procedurer der sikrer, at alle fødevarer, der ikke lever op til kravene for fødevarer sikkerhed trækkes tilbage fra markedet og at de kompetente myndigheder underrettes.

Hvis du får mistanke om eller bliver bekendt med, at en fødevarer, som din virksomhed har importeret, tilvirket, forarbejdet eller distribueret, ikke lever op til kravene til fødevarer sikkerhed, skal du sørge for straks at trække produktet tilbage fra markedet. Du skal ligeledes underrette Fødevarestyrelsen om forholdet. Hvis du underrettes om problemer konstateret ved den offentlige kontrol og med betydning for fødevarer sikkerheden, skal du træffe passende afhjælpende foranstaltninger. Dette gælder både problemer konstateret ved offentlig kontrol hos primærproducenten og offentlig kontrol foretaget andre steder, men hvor primærproducentens produkter er involveret. Det kan f.eks. være resultater af slagtedyrskontrol på slagterier.

Du kan få mere information i Vejledning om kontrol med hygiejne i primærproduktionen (til fødevarerregionerne).

I bedømmelseskemaet nedenfor er angivet, hvordan ALVOR, OMFANG og VARIGHED som udgangspunkt vurderes under krav 2.21.

BEDØMMESESKEMA for krav 2.21

KARAKTER	1	2	3	4
KRITERIUM	MEGET LILLE BETYDNING I FORHOLD TIL FORMÅL MED KRAVET	MINDRE BETYDNING I FORHOLD TIL FORMÅL MED KRAVET	VÆSENTLIG BETYDNING I FORHOLD TIL FORMÅL MED KRAVET	MEGET STOR BETYDNING I FORHOLD TIL FORMÅL MED KRAVET
ALVOR		Har ikke haft mistanke, men kan ikke på tilfredsstillende vis gøre rede for proceduren for tilbagetrækning	Har ikke underrettet Fødevarestyrelsen og iværksat tilbagetrækning trods relevante tegn på, at fødevarsikkerheden var truet. Har ikke foretaget afhjælpende foranstaltninger i forhold til konstaterede problemer ved tidligere offentlig kontrol.	Har ikke underrettet Fødevarestyrelsen og iværksat tilbagetrækning trods viden om, at fødevarsikkerheden var truet. Har ikke efterkommet påbud om afhjælpende foranstaltninger.
OMFANG		Gives hvis overtrædelser kun har omfattet produkt/dyr fra den kontrollerede besætning.	Gives hvis overtrædelser har omfattet produkt/dyr fra en anden besætning ud over den kontrollerede.	Gives hvis overtrædelser omfatter produkter/dyr fra flere end to besætninger.
VARIGHED		Nyetableret besætningsejer (etableret for højst en måned siden), og landbruger vil gerne samarbejde med Fødevarestyrelsen, eller varighed kan ikke fastslås.	Nyetableret besætningsejer (etableret for højst ½ år siden), og landbruger vil gerne samarbejde med Fødevarestyrelsen.	Landbruger vil generelt ikke samarbejde med Fødevarestyrelsen.

Retningslinjer for bedømmelse af krav 2.21

Alvor	Vurderes ud fra, om landbruger kan redegøre for tilbagetrækningsprocedurer, og om landbruger har iværksat tilbagetrækning og underretning af Fødevarestyrelsen ved mistanke eller konstatering af, at fødevarsikkerheden er truet. Ved problemer konstateret ved offentlig kontrol vurderes alvor ud fra, om landbruger har foretaget afhjælpende foranstaltninger.
Omfang	Vurderes ud fra, hvor mange besætninger ud over den kontrollerede, der er omfattet af overtrædelser.
Varighed	Vurderes ud fra, hvor længe besætningen har eksisteret og ud fra, om landbruger vil samarbejde med Fødevarestyrelsen eller ej.

Regelhenviisning til kravet

Delkrav	EU-regel	National regel
2.21 delkrav 1	Artikel 19, stk. 1, i Europa-Parlamentets og Rådets forordning (EF) nr. 178/2002 af 28. januar 2002.	
2.21 delkrav 2	Artikel 19, stk. 3 i Europa-Parlamentets og Rådets forordning (EF) nr. 178/2002 af 28. januar 2002.	
2.21 delkrav 3	Artikel 19, stk. 4 i Europa-Parlamentets og Rådets forordning (EF) nr. 178/2002 af 28. januar 2002.	
2.21 delkrav 4	Artikel 4, stk. 1, og bilag I, del A, afsnit II, pkt. 6, i Europa-Parlamentets og Rådets forordning (EF) nr. 852/2004 af 29. april 2004.	

Krav 2.22: Forebyggelse af indslæbning og spredning af smitsomme sygdomme, der kan overføres til mennesker gennem fødevarer

Delkrav	Kravtekst
1	Landbrugere, der opdrætter, høster eller jager dyr eller producerer primærprodukter af animalsk oprindelse skal især træffe passende foranstaltninger til alt efter omstændighederne at forebygge indslæbning og spredning af smitsomme sygdomme, der kan overføres til mennesker gennem fødevarer, bl.a. ved at træffe forholdsregler ved indsættelse af nye dyr og indberette formodede udbrud af sådanne sygdomme til Fødevestyrelsen.

Bemærkninger til krav 2.22

Ved vurdering af, om kravet er overholdt, vil der typisk blive taget udgangspunkt i følgende elementer:

- Ved ind- og udgang fra besætningsområdet skal der være umiddelbar mulighed for at vaske hænder.
- Ved ind- og udgang fra besætningsområdet skal der være umiddelbar mulighed for at rengøre og desinficere fodtøj, overtrækstøj og udstyr, som skal medbringes i besætningsområdet.
- Personer, herunder specielt staldpersonale, med zoonotiske lidelser må ikke have kontakt med besætningsdyr.
- Besøgende som skal ind i besætningsområdet bør oplyses om besættningens sygdomsstatus.
- Hvis der indkøbes dyr til besættningen, skal leverandørbesættningens sygdomsstatus søges oplyst.
- Hvis der indkøbes dyr med ukendt, tvivlsom eller lavere sygdomsstatus end besættningens, bør disse anbringes uden kontakt til besættningens øvrige dyr, eller der bør træffes andre foranstaltninger, der forhindrer en eventuel smitteudbredelse til besættningens øvrige dyr.
- Transporter til og fra ejendommen bør kunne foregå uden, at besættningen udsættes for unødigt smitterisiko.
- Affald, der har været i kontakt med syge dyr, fx strøelse eller foderrester bør håndteres, så det ikke udgør en smitterisiko. Døde dyr og affald, der skal afhentes af biler fra et forarbejdningsanlæg, bør placeres på god afstand af besætningsområdet eller ved anden indretning placeres, så smitte undgås.
- Hvis der i en besættning optræder symptomer, som er forenelige med en anmeldepligtig sygdom, som kan overføres til mennesker gennem fødevarer, er den besættingsansvarlige forpligtet til at kontakte en dyrlægepraksis eller Fødevestyrelsen og oplyse om symptomerne.
- Sygdomsramte dyr bør kunne isoleres fra besættningens øvrige dyr.
- Der skal gennemføres skadedyrsbekæmpelse.

En besættningens kontakt til andre besættninger og det omkringliggende miljø udgør en risiko for indslæbning og udbredelse af smitsomme sygdomme. Specielt zoonoser truer fødevarerens sikkerhed. Zoonoser er sygdomme, som kan angribe både dyr og mennesker. Kontakten med omgivelserne skal, hvor det er muligt, indskrænkes, men ved nødvendig og uundgåelig kontakt skal risikoen for overførsel af smitte reduceres.

Du kan få mere information om relevante sygdomme i Lov om hold af dyr, jf. lovbekendtgørelse nr. 9 af 6. januar 2022 og bekendtgørelse nr. 1191 af 24. august 2022 om lister over smitsomme sygdomme til lov om hold af dyr og anmeldepligt af sygdommene.

Afstanden nævnt i punkt h beror på en konkret vurdering af forholdene omkring ejendommen.

I bedømmelsesskemaet nedenfor er angivet, hvordan ALVOR, OMFANG og VARIGHED som udgangspunkt vurderes under krav 2.22.

BEDØMMELESSKEMA for krav 2.22

KARAKTER	1 MEGET LILLE BETYDNING I FORHOLD TIL FORMÅL MED KRAVET	2 MINDRE BETYDNING I FORHOLD TIL FORMÅL MED KRAVET	3 VÆSENTLIG BETYDNING I FORHOLD TIL FORMÅL MED KRAVET	4 MEGET STOR BETYDNING I FORHOLD TIL FORMÅL MED KRAVET
KRITERIUM				
ALVOR		Enkelte mangler i procedurer til forebyggelse af indslæbning og spredning af smitsomme sygdomme.	Væsentlige mangler i procedurer til forebyggelse af indslæbning og spredning af smitsomme sygdomme.	Ingen procedurer til forebyggelse af indslæbning og spredning af smitsomme.
OMFANG		Omfang følger alvor	Omfang følger alvor	Omfang følger alvor
VARIGHED		Mangler er opstået indenfor de sidste 12 uger eller varighed kan ikke fastslås	Mangler er opstået for mere end 12 uger siden og for højst ½ år siden	Forholdet har varet over ½ år eller er tilsyneladende af permanent karakter

Retningslinjer for bedømmelse af krav 2.22

Alvor	Vurderes ud fra omfanget af manglerne for god besøgshygiejne (delkrav 1a-1b). Vurderes ud fra manglerne ved forholdsregler ved sygdom hos personale (delkrav 1c). Vurderes ud fra, om enkelte, flere eller alle elementer af smittebeskyttelsen mangler (delkrav 1d-1k).
Omfang	Omfang følger alvor.
Varighed	Vurderes ud fra, hvor længe manglerne har stået på.

Regelhenvielse til kravet

Delkrav	EU-regel	National regel
2.22 delkrav 1	Artikel 4, stk. 1, og bilag I, del A, del II, pkt. 4, litra g) og litra h), i Europa-Parlamentets og Rådets forordning (EF) nr. 852/2004 af 29. april 2004.	

Krav 2.23: Sporbarhed af dyr og fødevarer

Delkrav	Kravtekst
1	Sporbarhed skal i alle produktions-, tilvirknings- og distributionsled sikres for fødevarer og dyr, der anvendes i fødevarereproduktionen, samt for ethvert andet stof, der er bestemt til, eller som kan forventes at blive tilsat en fødevarer.
2	Landbrugere skal være i stand til at identificere, hvorfra de har fået leveret en fødevarer eller et dyr, der anvendes i fødevarereproduktionen, og ethvert stof, der er bestemt til, eller som kan forventes at blive tilsat en fødevarer. Til det formål skal der etableres systemer og procedurer, hvorved sådanne oplysninger kan stilles til rådighed for de kompetente myndigheder på deres anmodning.
3	Landbrugere skal kunne identificere og etablere systemer og procedurer til identifikation af de virksomheder, hvortil deres produkter bliver leveret. Disse oplysninger skal stilles til rådighed for de kompetente myndigheder på deres anmodning og forklares nedenfor.
4	Til opfyldelse af det generelle sporbarhedskrav i forhold til andre fødevarereproducerende dyr end kvæg, svin, får og geder, skal ejeren eller brugeren af besætningen have passende systemer og procedurer til identifikation af, hvorfra eller hvortil dyr er leveret. Sådanne systemer skal indeholde entydige oplysninger om besætning eller anden samling af dyr, hvorfra eller hvortil dyr er leveret, samt oplysninger om antal dyr, der er leveret fra eller til besætningen samt dato herfor.
5	For animalske produkter til fødevarerbrug gælder: <ol style="list-style-type: none">Til opfyldelse af det generelle sporbarhedskrav i forhold til produkter, som stammer fra husdyr, fx mælk og æg, skal ejeren eller brugeren af besætningen have passende systemer og procedurer til identifikation af, hvortil produkter er leveret. Sådanne systemer skal indeholde entydige oplysninger om virksomhed, hvortil produkter er leveret, samt oplysninger om mængde, der er leveret fra besætningen samt dato herfor. Undtaget herfor er direkte salg til den endelige forbruger. Systemet kan bestå af omsætningsdokumenter, fx købs- og salgsfakturaer, som i nødvendigt omfang suppleres af oversigter med henblik på at lette overskueligheden. Dokumentationen skal være dækkende, umiddelbart tilgængelig og overskuelig.Til opfyldelse af det generelle sporbarhedskrav i forhold til vegetabiliske produkter, som skal anvendes som fødevarer, skal primærproducenten have passende systemer og procedurer til identifikation af, hvortil produkter er leveret. Sådanne systemer skal indeholde entydige oplysninger om virksomhed, hvortil produkter er leveret, samt oplysninger om mængde, der er leveret fra primærbedriften samt dato herfor. Undtaget herfor er direkte salg til den endelige forbruger. Systemet kan bestå af omsætningsdokumenter, fx købs- og salgsfakturaer, som i nødvendigt omfang suppleres af oversigter med henblik på at lette overskueligheden. Dokumentationen skal være dækkende, umiddelbar tilgængelig og overskuelig.

Bemærkninger til krav 2.23

Kravet gælder ikke for pelsdyr.

Til opfyldelse af det generelle sporbarhedskrav i forhold til andre fødevarereproducerende dyr end kvæg, svin, får og geder, skal ejeren eller brugeren af besætningen have passende systemer og procedurer til identifikation af, hvorfra eller hvortil dyr er leveret. Sådanne systemer skal indeholde entydige oplysninger om besætning eller anden samling af dyr, hvorfra eller hvortil dyr er leveret, samt oplysninger om antal dyr, der er leveret fra eller til besætningen samt dato herfor.

De generelle sporbarhedskrav for kvæg, svin, får og geder anses for opfyldt, hvis du overholder krav 2.1, 2.2, 2.3, 2.4, 2.5 og 2.5B.

At optegnelser og dokumenter kan skaffes til veje, betyder, at de midlertidigt ligger hos fx din revisor eller på en anden ejendom og kan hentes derfra. Det betyder ikke, at de skal kunne rekonstrueres.

Delkrav 4: Systemet kan bestå af omsætningsdokumenter, fx købs- og salgsfakturaer, som i nødvendigt omfang suppleres af oversigter med henblik på at lette overskueligheden. Dokumentationen skal være dækkende, umiddelbar tilgængelig og overskuelig.

Sporbarhedskravet gælder også, hvis du får leveret eller selv leverer (til andre virksomheder) fødevarer (f.eks. maltbyg, jordbær, mælk, æg mv.) eller andre stoffer, der er bestemt til fødevarer. Du skal kunne identificere, hvorfra og hvortil produkterne er leveret.

I bedømmelsesskemaet nedenfor er angivet, hvordan ALVOR, OMFANG og VARIGHED som udgangspunkt vurderes under krav 2.23.

BEDØMMELSESSKEMA for krav 2.23

KARAKTER	1 MEGET LILLE BETYDNING I FORHOLD TIL FORMÅL MED KRAVET	2 MINDRE BETYDNING I FORHOLD TIL FORMÅL MED KRAVET	3 VÆSENTLIG BETYDNING I FORHOLD TIL FORMÅL MED KRAVET	4 MEGET STOR BETYDNING I FORHOLD TIL FORMÅL MED KRAVET
KRITERIUM				
ALVOR		Optegnelse/dokument lettere mangelfuld. Helheden er tilfredsstillende	Optegnelser/dokumenter er mangelfulde eller mangler men kan sandsynligvis skaffes til veje	Optegnelser / dokumenter mangler og kan ikke skaffes til veje.
OMFANG		En enkelt optegnelse/dokument	Enkelt type optegnelse/dokument	Flere eller alle typer optegnelser/dokumenter.
VARIGHED		Højst en måned eller varighed kan ikke fastslås	Højst ½ år	Forholdet har varet over ½ år eller er tilsyneladende af permanent karakter

Retningslinjer for bedømmelse af krav 2.23

Alvor	Vurderes ud fra hvor omfattende manglerne ved sporbarheden er. Det vurderes, om optegnelserne er lettere mangelfulde, men helheden tilfredsstillende, eller om manglerne ved optegnelserne er mere omfattende. Hvis optegnelserne mangler helt, vurderes det, hvorvidt de kan skaffes til veje. At optegnelser/dokumenter kan "skaffes til veje" betyder ikke, at oplysningerne/ optegnelserne skal kunne rekonstrueres, men at de midlertidigt ligger hos fx revisoren eller på en anden ejendom, og at de kan rekvireres derfra.
Omfang	Vurderes ud fra, om det er enkelte eller flere typer optegnelser/dokumenter der mangler.
Varighed	Vurderes ud fra, hvor længe den manglende sporbarhed har varet.

Regelhenvvisning til kravet

Delkrav	EU-regel	National regel
2.23 delkrav 1	Artikel 18, stk. 1, i Europa-Parlamentets og Rådets forordning (EF) nr. 178/2002 af 28. januar 2002.	
2.23 delkrav 2	Artikel 18, stk. 2, i Europa-Parlamentets og Rådets forordning (EF) nr. 178/2002 af 28. januar 2002.	
2.23 delkrav 3	Artikel 18, stk. 3, i Europa-Parlamentets og Rådets forordning (EF) nr. 178/2002 af 28. januar 2002.	
2.23 delkrav 4	Artikel 18, stk. 4, i Europa-Parlamentets og Rådets forordning (EF) nr. 178/2002 af 28. januar 2002.	
2.23 delkrav 5	Artikel 18, stk. 4 og 5, i Europa-Parlamentets og Rådets forordning (EF) nr. 178/2002 af 28. januar 2002.	

Krav 2.24: Journaler til dyr og fødevarer

Delkrav	Kravtekst
1	<p>Landbrugere, som opdrætter dyr eller producerer primærprodukter af animalsk oprindelse, skal føre journaler eller optegnelser over veterinærlægemidler eller andre behandlinger, som dyrene har fået, behandlingsdatoer og tilbageholdelsesperioder.</p> <p>Journalerne skal indeholde optegnelser over medicinanvendelse og sikre, at der for hver enkelt behandling noteres følgende ved behandlingens indledning:</p> <ol style="list-style-type: none">Dato for behandlingens indledning og angivelse af behandlingens varighed.Hvilke og hvor mange dyr, der er behandlet (entydig identifikation eller hvis dette ikke er muligt, antal, anslået vægt og stinumner eller staldafsnit eller tilsvarende opdeling)Hvilket lægemiddel eller anden behandling, der er anvendt.Dosering af lægemidlet (anvendt mængde pr. indgift og antal behandlinger pr. dag).
2	<p>Landbrugere, som opdrætter dyr eller producerer primærprodukter af animalsk oprindelse skal føre journaler over resultaterne af analyser af prøver fra dyrene eller andre prøver, der er taget i en diagnostisk sammenhæng, og som har betydning for menneskers sundhed.</p>
3	<p>Landbrugere, som opdrætter dyr eller producerer primærprodukter af animalsk oprindelse, skal føre journaler over alle relevante rapporter om kontrol af dyr eller animalske produkter.</p>
4	<p>Journalerne og optegnelserne i delkrav 1-3 og delkrav 5 skal opbevares i mindst 4 år.</p>
5	<p>Såfremt dyrlægen har foretaget terapeutisk eller zooteknisk behandling af dyr i besætningen, som anført i artikel 4 og 5 i hormondirektivet (direktiv 96/22/EF), skal landbrugeren kunne forevise en kopi af dyrlægens anvisning, hvoraf de meddelte tilbageholdelsestider fremgår, i mindst 4 år efter behandlingen Disse optegnelser skal på forlangende forevises for eller udleveres til kontrolmyndigheden.</p>

Bemærkninger til krav 2.24

Kravet gælder alle besætninger med fødevarereproducerende landbrugsdyr, inklusiv besætninger med heste til konsum samt opdrættede hjorte og andet opdrættet vildt, men ikke besætninger med pelsdyr.

Kravet gælder også ved stalddørssalg.

Kravet skal sikre, at du fører fyldestgørende optegnelser over alle behandlinger af dyr, samt journaliserer alle analyseresultater og rapporter om kontroller af dyr og primærprodukter. Du skal føre journaler eller optegnelser over veterinærlægemidler eller andre behandlinger.

"Andre behandlinger" dækker eksempelvis over biocider, som f.eks. kan være midler til behandling af parasitter og klovlade. Du skal opbevare informationer om tilbageholdelsestider. Dette kan enten være i form af opbevaring af dyrlægens anvisning, eller ved at notere tilbageholdelsestiden i dine optegnelser. Information om dosering af lægemidlet er anvendt mængde pr. indgift og antal behandlinger per dag. I delkrav 2 skal journalen omfatte analyse-resultater fra f.eks. salmonellakontrol. I delkrav 3 vil journalen omfatte kontrolrapporter fra kontrolbesøg foretaget af Fødevestyrelsen og Landbrugsstyrelsen.

Optegnelser og journaler skal opbevares i minimum 4 år.

Manglende optegnelser over medicinsk behandling for pelsdyr indberettes kun under krav 3.3.

At optegnelser og dokumenter kan skaffes til veje, betyder, at de midlertidigt ligger hos fx din revisor eller på en anden ejendom og kan hentes derfra. Det betyder ikke, at de skal kunne rekonstrueres.

Delkrav 5 angiver, at du skal kunne forevise kopi af dyrlægens optegnelser, når dyr i terapeutisk eller zooteknisk øjemed har været behandlet med visse stoffer af hormonal og thyreostatisk virkning og med betaagonister. De stoffer, det drejer sig om, er:

- Thyreostatika
- Stilbener, stilbenderivater og salte og estere heraf
- Østradiol 17β og esterlignede derivater heraf
- Beta-agonister (forbudt med visse undtagelser)
- Stoffer med østrogen (bortset fra østradiol 17 β og esterlignende derivater heraf)

Reglerne om terapeutisk og zooteknisk behandling fremgår af artikel 4 og 5 i Rådets direktiv 96/22/EF af 29. april 1996 om forbud mod anvendelse af visse stoffer med hormonal og thyreostatisk virkning og af beta-agonister i husdyrbrug.

I bedømmelseskemaet nedenfor er angivet, hvordan ALVOR, OMFANG og VARIGHED som udgangspunkt vurderes under krav 2.24.

BEDØMMELSESSKEMA for krav 2.24

KARAKTER	1 MEGET LILLE BETYDNING I FORHOLD TIL FORMÅL MED KRAVET	2 MINDRE BETYDNING I FORHOLD TIL FORMÅL MED KRAVET	3 VÆSENTLIG BETYDNING I FORHOLD TIL FORMÅL MED KRAVET	4 MEGET STOR BETYDNING I FORHOLD TIL FORMÅL MED KRAVET
ALVOR	<p>Delkrav 1: Lettere mangelfulde optegnelser, hvor helheden er tilfredsstillende. Manglerne ved optegnelser udgør en mindre risiko for fødevarsikkerheden.</p> <p>Delkrav 2-5: Optegnelser/dokumenter er lettere mangelfulde, men helheden er tilfredsstillende.</p>	<p>Delkrav 1: Mangelfulde optegnelser hvor helheden ikke er tilfredsstillende. Manglerne ved optegnelser udgør en lille risiko for fødevarsikkerheden.</p> <p>Delkrav 2-5: Optegnelser/dokumenter er lettere mangelfulde, men helheden er ikke tilfredsstillende.</p>	<p>Delkrav 1: Meget mangelfulde optegnelser. Manglerne ved optegnelser udgør en risiko for fødevarsikkerheden.</p> <p>Delkrav 2-5: Optegnelser/dokumenter er mangelfulde eller mangler, men kan sandsynligvis skaffes til veje.</p>	<p>Delkrav 1: Helt manglende optegnelser. Manglerne ved optegnelser udgør en stor risiko for fødevarsikkerheden.</p> <p>Delkrav 2-5: Optegnelser / dokumenter er mangelfulde eller mangler og kan sandsynligvis ikke skaffes til veje.</p>
OMFANG	<p>Delkrav 1: Hvis der for alvor gives karakteren 1, gives også karakteren 1 for omfang.</p> <p>Delkrav 2-5: Enkelte dokumenter fra hele opbevaringsperioden eller alle de ældste dokumenter mangler.</p>	<p>Delkrav 1: Hvis der for alvor gives karakteren 2, gives også karakteren 2 for omfang.</p> <p>Delkrav 2-5: Enkelte væsentlige dokumenter/ optegnelser mangler.</p>	<p>Delkrav 1: Hvis der for alvor gives karakteren 3, gives også karakteren 3 for omfang.</p> <p>Delkrav 2-5: Enkelt type dokument/optegnelse mangler.</p>	<p>Delkrav 1: Hvis der for alvor gives karakteren 4, gives også karakteren 4 for omfang.</p> <p>Delkrav 2-5: Flere eller alle typer dokumenter/ optegnelser mangler.</p>
VARIGHED	<p>Delkrav 1: Hvis der for alvor gives karakteren 1, gives også karakteren 1</p>	<p>Delkrav 1: Hvis der for alvor gives karakteren 2, gives også karakteren 2</p>	<p>Delkrav 1: Hvis der for alvor gives karakteren 3, gives også karakteren 3</p>	<p>Delkrav 1: Hvis der for alvor gives karakteren 4, gives også karakteren 4</p>

	for varighed. Delkrav 2-5: Dokumenter er kasseret i forhold til den tidligste del af opbevaringsperioden, dog er højst de tidligste 10 % af opbevaringsperioden (dvs. de ældste dokumenter) kasseret.	for varighed. Delkrav 2-5: Manglende optegnelser/dokumenter er nyere end 1 måned, dog er manglende optegnelser/dokumenter vedr. veterinære lægemidler ældre end 1 år og nyere end 3 år, eller varigheden kan ikke fastslås.	for varighed. Delkrav 2-5: Forholdet har stået på i højst ½ år.	for varighed. Delkrav 2-5: Forholdet har varet over ½ år eller er tilsyneladende af permanent karakter.
--	--	--	--	--

Retningslinjer for bedømmelse af krav 2.24

Alvor	Vurderes ud fra, hvor mangelfulde optegnelserne er eller om de helt mangler. Derudover inddrages også, hvorvidt de mangelfulde eller manglende optegnelser udgør en risiko for fødevarer sikkerheden, og i givet fald hvor stor denne risiko er. Det kan også inddrages i vurderingen, om der er tale om optegnelser over behandlinger, som landbruger selv indleder, eller om det er efterbehandling af dyr, som dyrlægen indleder behandling af, og som der ligger en tilbageholdelsesseddel på. Er der f.eks. tale om manglende notering af efterbehandling af dyr, som dyrlægen har indledt behandlingen af, kan det tale for en mildere vurdering, da dyrlægen ved sin tilbageholdelsesseddel angiver, hvornår dyret kan indgå i konsum igen. Herved er der optegnelser, der i nogen grad oplyser, hvornår dyret, eller produktet igen anses for at være en sikker fødevare. Vurderingen foretages på CHR-niveau.
Omfang	Omfangskaracteren følger alvorskaracteren for medicinoptegnelser. For øvrige optegnelser hvor mange optegnelser, der mangler.
Varighed	Varighedskaracteren følger alvorskaracteren ift. medicinoptegnelser. For de øvrige optegnelser vurderes det ud fra, hvor længe de manglende/mangelfulde optegnelser har fundet sted.

Regelhenviisning til kravet

Delkrav	EU-regel	National regel
2.24 delkrav 1	Artikel 4, stk. 1, og bilag I, del A, afsnit III, pkt. 8, litra b), i Europa-Parlamentets og Rådets forordning (EF) nr. 852/2004 af 29. april 2004.	§ 28, stk. 1, i bekendtgørelse nr. 645 af 31. maj 2023 om dyreejeres anvendelse af lægemidler til dyr m.v.
2.24 delkrav 2	Artikel 4, stk. 1, og bilag I, del A, afsnit III, pkt. 8, litra d), i Europa-Parlamentets og Rådets forordning (EF) nr. 852/2004 af 29. april 2004.	
2.24 delkrav 3	Artikel 4, stk. 1, og bilag I, del A, afsnit III, pkt. 8, litra e), i Europa-Parlamentets og Rådets forordning (EF) nr. 852/2004 af 29. april 2004.	
2.24 delkrav 4	Artikel 4, stk. 1, og bilag I, del A, afsnit III, pkt. 8, litra b), d) og e), i Europa-Parlamentets og Rådets forordning (EF) nr. 852/2004 af 29. april 2004.	§ 28, stk. 2, i bekendtgørelse nr. 645 af 31. maj 2023 om dyreejeres anvendelse af lægemidler til dyr m.v.

2.24 delkrav 5	Artikel 4 og artikel 5 i Rådets direktiv 96/22/EF.	§ 27 i bekendtgørelse nr. 645 af 31. maj 2023 om dyreejeres anvendelse af lægemidler til dyr m.v.
----------------	--	---

Krav 2.25: Sundhedskrav for produktion af mælk og colostrum

Delkrav	Kravtekst
1	Rå mælk og colostrum skal komme fra dyr, der har en god almen sundhedstilstand, ikke udviser nogen tegn på sygdom, som kan kontaminere mælk og colostrum, og navnlig ikke lider af sygdomme i kønsorganerne med flåd, enteritis med diarré og feber eller synlig yverbetændelse.
2	Rå mælk og colostrum skal komme fra dyr, der ikke har sår på yveret, som kan skade mælk og colostrum.
4	Dyr, som er smittet eller mistænkes for at være smittet med en af nedennævnte sygdomme, skal isoleres effektivt for at undgå, at de får uønskede virkninger på andre dyrs mælk og colostrum: <ol style="list-style-type: none"> Sygdomme, som kan kontaminere mælk og colostrum og navnlig sygdomme i kønsorganerne med flåd, enteritis med diarré og feber eller synlig yverbetændelse, Sår på yveret, som kan skade mælk og colostrum.

Bemærkninger til krav 2.25

I besætninger, hvor en fysisk adskillelse mellem raske dyr og dyr med for eksempel yverbetændelse ikke er mulig, skal bedriften have procedurer, der giver sikkerhed for, at mælk og colostrum fra syge dyr og dyr i behandling tilbageholdes fx ved et effektivt mærkningssystem af dyrene.

Rå mælk og colostrum skal komme fra dyr, der er sunde og raske, og som ikke har sår på yveret, der kan skade mælk og colostrum. Endvidere er det forbudt at markedsføre mælk og colostrum, der stammer fra dyr, der er i behandling og/eller har synlige tegn på sygdomme, der påvirker mælken og colostrummets sensoriske og sundhedsmæssige kvalitet. Derudover skal dyr isoleres, hvis de:

- Er smittet eller mistænkes for at være smittet med infektiøse sygdomme, som kan overføres til mennesker gennem mælk og colostrum,
- Er smittet eller mistænkes for at være smittet med sygdomme, der kan kontaminere mælk og colostrum eller
- Har sår på yveret, der kan skade mælk og colostrum

Delkrav 4: Isolation af dyr, som er smittet/mistænkes for at være smittet med brucellose og tuberkulose, er gennemført i krav 2.26, delkrav 11.

Du kan få mere information i Vejledning nr. 9048 af 23. december 2005 om mælkekontrol.

I bedømmelseskemaet nedenfor er angivet, hvordan ALVOR, OMFANG og VARIGHED som udgangspunkt vurderes under krav 2.25.

BEDØMMELSESSKEMA for krav 2.25

KARAKTER	1	2	3	4
KRITERIUM	MEGET LILLE BETYDNING I FORHOLD TIL FORMÅL MED KRAVET	MINDRE BETYDNING I FORHOLD TIL FORMÅL MED KRAVET	VÆSENTLIG BETYDNING I FORHOLD TIL FORMÅL MED KRAVET	MEGET STOR BETYDNING I FORHOLD TIL FORMÅL MED KRAVET
ALVOR	Ikke tilfredsstillende adskillelse af syge og raske dyr	Ikke tilfredsstillende adskillelse af syge og raske dyr	Sår på yver, der kan skade mælken, let feber, ingen adskillelse af syge og raske dyr	Yverbetændelse, sygdom med flåd eller diarré, synlig skadet

				mælk, ingen adskillelse af syges og raske dyrs mælk
OMFANG	Et enkelt dyr	Højst 1 % af dyrene dog mere end 1 dyr	Mere end 1 % af dyrene og under 5 % af dyrene	Mere end 5 % af dyrene
VARIGHED	Højst 1 dag, da dyrene skal tilses hver dag	Mere end én dag og højst en uge eller varighed kan ikke fastslås	Mere end én uge og højst en måned	Forhold har stået på i mere end en måned

Retningslinjer for bedømmelse af krav 2.25

Alvor	Vurderes ud fra, om der er tilfredsstillende adskillelse af syge og raske dyr, eller at der alternativt er procedurer, der giver sikkerhed for, at mælk og colostrum fra syge dyr og dyr i behandling tilbageholdes f.eks. ved et effektivt mærkningssystem. Endvidere vurderes det ud fra, om der produceres mælk og/eller colostrum fra syge dyr.
Omfang	Vurderes ud fra, hvor mange dyr der er berørte.
Varighed	Vurderes ud fra, hvor længe overtrædelsen har fundet sted.

Regelhenvi sning til kravet

Delkrav	EU-regel	National regel
2.25 delkrav 1	Artikel 14 i Europa-Parlaments og Rådets forordning (EF) nr. 178/2002 af 28. januar 2002, samt artikel 3, nr. 1, og bilag III, afsnit IX, kap. I, del 1, pkt. 1, litra b), i Europa-Parlamentets og Rådets forordning (EF) nr. 853/2004 af 29. april 2004.	
2.25 delkrav 2	Artikel 14 i Europa-Parlaments og Rådets forordning (EF) nr. 178/2002 af 28. januar 2002, samt artikel 3, nr. 1, og bilag III, afsnit IX, kap. I, del 1, pkt. 1, litra c), i Europa-Parlamentets og Rådets forordning (EF) nr. 853/2004 af 29. april 2004.	
2.25 delkrav 4	Artikel 14 i Europa-Parlaments og Rådets forordning (EF) nr. 178/2002 af 28. januar 2002, samt artikel 3, nr. 1, og bilag III, afsnit IX, kap. I, del 1, pkt. 1, litra b)-c) og pkt. 5 i Europa-Parlamentets og Rådets forordning (EF) nr. 853/2004 af 29. april 2004.	

Krav 2.26: Brucellose og tuberkulose i mælkeleverende besætninger

Delkrav	Kravtekst
1	Med hensyn til brucellose skal rå mælk og colostrum komme fra køer eller bøfler, der tilhører en besætning, som er fri for eller officielt fri for brucellose i henhold til forordning (EU) 2016/429 (Dyresundhedsloven).
2	Med hensyn til brucellose skal rå mælk og colostrum komme fra får eller geder, der tilhører en bedrift, som er fri for eller officielt fri for brucellose i henhold til forordning (EU) 2016/429 (Dyresundhedsloven).
3	Med hensyn til brucellose skal rå mælk og colostrum komme fra hundyr af andre arter, der, hvis de er modtagelige for brucellose, tilhører besætninger, som regelmæssigt kontrolleres for denne sygdom efter en kontrolplan, der er godkendt af den kompetente myndighed.
4	Med hensyn til tuberkulose skal rå mælk og colostrum komme fra køer eller bøfler, der tilhører en besætning, som er officielt fri for tuberkulose i henhold til forordning (EU) 2016/429 (Dyresundhedsloven).
5	Med hensyn til tuberkulose skal rå mælk og colostrum komme fra hundyr af andre arter, der, hvis de er modtagelige for tuberkulose, tilhører besætninger, som regelmæssigt kontrolleres for denne sygdom efter en kontrolplan, der er godkendt af den kompetente myndighed.
6	Hvis der holdes geder sammen med køer, skal gederne undersøges og testes for tuberkulose.
7	Udgået.
8	a. Udgået.
9	Udgået.
10	Rå mælk og colostrum fra dyr, som ikke opfylder kravene i krav 2.25, delkrav 1, 2 og 4, samt ovenstående delkrav 1-9, især dyr, der enkeltvis har reageret positivt på en profylaktisk prøve for tuberkulose eller brucellose (som omhandlet i forordning (EU) 2016/429 (Dyresundhedsloven)) - må ikke bruges til konsum.
11	Dyr, som er smittet eller mistænkes for at være smittet med brucellose eller tuberkulose, skal isoleres effektivt for at undgå, at de får uønskede virkninger på andre dyrs mælk og colostrum.

Undtagelser til kravet

Som udgangspunkt må mælk fra dyr der er smittet med brucellose og tuberkulose ikke anvendes, der er dog følgende undtagelser:

Undtagelser til KO-krav 2.26, delkrav 1 og 4:

- Rå mælk fra dyr, der ikke opfylder kravet, kan dog anvendes med Fødevarestyrelsens tilladelse: når der er tale om køer eller bøfler, som ikke har reageret positivt på en tuberkulin- eller brucelloseprøve eller har nogen symptomer på disse sygdomme, efter at mælken er varmebehandlet, så den giver en negativ fosfataseprøve.

Undtagelser til KO-krav 2.26, delkrav 2:

- Rå mælk fra dyr, der ikke opfylder kravet, kan anvendes med Fødevarestyrelsens tilladelse: når der er tale om får eller geder, som ikke har reageret positivt på en brucelloseprøve eller er blevet vaccineret mod brucellose i forbindelse med et godkendt udryddelsesprogram, og som ikke udviser nogen symptomer på denne sygdom, enten:
 - o Til fremstilling af ost med modningstid på mindst to måneder
 - o Efter at mælken er blevet varmebehandlet, så den giver et negativt resultat på en fosfataseprøve

Undtagelser til KO-krav 2.26, delkrav 3 og 5:

- Rå mælk fra dyr, der ikke opfylder KO-kravene i delkrav 1 – 6, kan dog anvendes med Fødevarestyrelsens tilladelse: når der er tale om hundyr af andre arter, som ikke har reageret positivt på en tuberkulin- eller brucelloseprøve, og som ikke har symptomer på disse sygdomme, men som tilhører en besætning, hvor der er

konstateret tuberkulose eller brucellose efter den kontrol, der er omhandlet i KO-krav 2.26, delkrav 3 eller 5, hvis mælken behandles, så den er sikker.

Bemærkninger til krav 2.26

Kravet er relevant i alle besætninger med landbrugsdyr.

Kravet skal sikre, at dyr der producerer mælk er fri for brucellose og tuberkulose, eller at mælken alternativt anvendes efter de regler der er angivet under undtagelserne.

Kravet bliver kontrolleret administrativt.

- Du kan få mere information om, hvornår et dyr skal anses for at være smittet eller mistænkt for at være smittet med brucellose eller tuberkulose i bekendtgørelse nr. 1290 af 10. november 2023 og bekendtgørelse nr. 1152 af 25. juli 2022.

I bedømmelsesskemaet nedenfor er angivet, hvordan ALVOR, OMFANG og VARIGHED som udgangspunkt vurderes under krav 2.26.

BEDØMMELSESSKEMA for krav 2.26

KARAKTER	1 MEGET LILLE BETYDNING I FORHOLD TIL FORMÅL MED KRAVET	2 MINDRE BETYDNING I FORHOLD TIL FORMÅL MED KRAVET	3 VÆSENTLIG BETYDNING I FORHOLD TIL FORMÅL MED KRAVET	4 MEGET STOR BETYDNING I FORHOLD TIL FORMÅL MED KRAVET
ALVOR		Besætning officielt fri for brucellose / tuberkulose og rå mælk fra dyr, der ikke opfylder kravene i punkterne 1-6, anvendes uden Fødevarestyrelsens tilladelse.	Besætning smittet med brucellose / tuberkulose, og mælken anvendes uden Fødevarestyrelsens tilladelse men behandles, så den er sikker. Smittede eller mistænkt smittede dyr utilstrækkeligt isolerede fra raske dyr	Dyr i besætning har reageret positivt på profylaktisk prøve for brucellose / tuberkulose og mælk anvendes uden varmebehandling. Smittede eller mistænkt smittede dyr ikke isolerede fra raske dyr
OMFANG		Gives hvis overtrædelsen kun har omfattet én besætning	Gives hvis overtrædelsen omfatter to besætninger	Gives hvis overtrædelsen omfatter flere end to besætninger
VARIGHED		Højst en uge eller varighed kan ikke fastslås	Højst en måned	Forhold har stået på i mere end en måned

Retningslinjer for bedømmelse af krav 2.26

Alvor	Vurderes ud fra landbrugerens håndtering af mælk fra smittede kvæg og deres isolation.
Omfang	Vurderes ud fra, hvor mange besætninger der er berørte.
Varighed	Vurderes ud fra, hvor længe overtrædelsen har fundet sted.

Regelhenvielse til kravet

Delkrav	EU-regel	National regel
2.26 delkrav 1	Artikel 3, stk. 1, og bilag III, afsnit IX, kap. I, del I, pkt. 2, litra a, nr. i), i Europa-Parlamentets og Rådets forordning (EF) nr. 853/2004 af 29. april 2004.	
2.26 delkrav 2	Artikel 3, stk. 1, og bilag III, afsnit IX, kap. I, del I, pkt. 2, litra a, nr. ii), i Europa-Parlamentets og Rådets forordning (EF) nr. 853/2004 af 29. april 2004.	
2.26 delkrav 3	Artikel 3, stk. 1, og bilag III, afsnit IX, kap. I, del I, pkt. 2, litra a, nr. iii), i Europa-Parlamentets og Rådets forordning (EF) nr. 853/2004 af 29. april 2004.	
2.26 delkrav 4	Artikel 3, stk. 1, og bilag III, afsnit IX, kap. I, del I, pkt. 2, litra b, nr. i), i Europa-Parlamentets og Rådets forordning (EF) nr. 853/2004 af 29. april 2004.	
2.26 delkrav 5	Artikel 3, stk. 1, og bilag III, afsnit IX, kap. I, del I, pkt. 2, litra b, nr. ii), i Europa-Parlamentets og Rådets forordning (EF) nr. 853/2004 af 29. april 2004.	
2.26 delkrav 6	Artikel 3, stk. 1, og bilag III, afsnit IX, kap. I, del I, pkt. 2, litra c, i Europa-Parlamentets og Rådets forordning (EF) nr. 853/2004 af 29. april 2004.	
2.26 delkrav 7 - Udgået	-	
2.26 delkrav 8 - Udgået	-	
2.26 delkrav 9 - Udgået	-	
2.26 delkrav 10	Artikel 3, stk. 1, og bilag III, afsnit IX, kap. I, del I, pkt. 4, i Europa-Parlamentets og Rådets forordning (EF) nr. 853/2004 af 29. april 2004.	
2.26 delkrav 11	Artikel 3, stk. 1, og bilag III, afsnit IX, kap. I, del I, pkt. 5, i Europa-Parlamentets og Rådets forordning (EF) nr. 853/2004 af 29. april 2004.	

Krav 2.27: Lokaler og udstyr til mælkeproduktion

Delkrav	Kravtekst
1	Malkeanlæg og lokaler, hvor der opbevares, håndteres eller køles mælk og colostrum, skal være placeret og indrettet på en sådan måde, at risikoen for kontaminering af mælk og colostrum begrænses.
2	De lokaler, hvor der opbevares mælk og colostrum, skal være beskyttet mod skadedyr, have en passende adskillelse fra de rum, hvor dyrene er opstaldet, og være forsynet med et passende køle- eller frostanlæg, hvis dette er nødvendigt for at opfylde forordningens krav til køling af mælk og colostrum, jf. krav 2.28, delkrav 3 og 4.
3	Overflader af udstyr, som kommer i kontakt med mælk og colostrum (redskaber, beholdere, tanke mv. til malkning, indsamling eller transport af mælken / colostrummet) skal være lette at rengøre og om nødvendigt desinficere og skal holdes i god stand. Det kræver anvendelse af glatte, afvaskelige og ikke-toksiske materialer.
4	Efter brugen skal sådanne overflader rengøres og om nødvendigt desinficeres. Efter hver transport eller række af transporter, hvis der kun forløber meget kort tid mellem tømningen og den næste påfyldning, men under alle omstændigheder mindst én gang om dagen, skal beholdere og tanke, der er blevet anvendt til transport af mælk, og colostrum rengøres og desinficeres på en passende måde, inden de anvendes på ny.

Bemærkninger til krav 2.27

Kravet gælder for alle besætninger med kvæg, får og geder, hvori der finder mælkeproduktion sted.

Kravet skal sikre, at alle lokaler der anvendes til mælkeproduktion, er indrettet på en sådan måde, at risikoen for kontaminering af mælk og colostrum begrænses bedst muligt. Udstyr og overflader på udstyr, som anvendes til at håndtere, opbevare og transportere mælk skal vedligeholdes, rengøres og desinficeres for at sikre god hygiejne.

Begrænsningen for risikoen for kontaminering beskrevet i delkrav 1 kan f.eks. opnås ved, at der er mulighed for effektiv rengøring af mælkeanlægget, og at lokaler, hvor der opbevares, håndteres eller køles mælk og colostrum, er passende adskilt fra staldområder og andre forureningskilder.

Ved passende adskillelse mellem mælkeopbevaringsrummet og de rum, hvor dyrene er opstaldet, forstås adskillelse med faste vægge og tætsluttende døre

Det vurderes at være god hygiejnepraksis, at mælketanke, malkeudstyr, beholdere, redskaber og andet udstyr, der kommer i kontakt med mælken, rengøres og desinficeres efter brug mindst én gang dagligt, medmindre du kan dokumentere, at det er sundhedsmæssigt forsvarligt at undlade desinfektion.

Du kan se mere information i Vejledning nr. 9048 af 23. december 2005 om mælkekontrol.

I bedømmelseskemaet nedenfor er angivet, hvordan ALVOR, OMFANG og VARIGHED som udgangspunkt vurderes under krav 2.27.

BEDØMMELSESKEMA for krav 2.27

KARAKTER	1 MEGET LILLE BETYDNING I FORHOLD TIL FORMÅL MED KRAVET	2 MINDRE BETYDNING I FORHOLD TIL FORMÅL MED KRAVET	3 VÆSENTLIG BETYDNING I FORHOLD TIL FORMÅL MED KRAVET	4 MEGET STOR BETYDNING I FORHOLD TIL FORMÅL MED KRAVET
KRITERIUM				
ALVOR	Lokaler med lettere svigt i rengøringen. Eller Mindre væsentlig skade på lokaler. Eller Ingen risiko for fødevarer sikkerheden.	Svigt i rengøringen. Eller Dør til mælkerum står åbent. Eller Skader på lokaler. Eller Ingen risiko for fødevarer sikkerheden.	Overflader defekte eller på anden måde ikke rengøringsvenlige. Utilstrækkelig adskillelse fra stald og andre forureningskilder. Mangelfuld skadedyrsbeskyttelse.	Manglende rengøring af malkeanlæg og andet udstyr, der kommer i berøring med mælken. Manglende kølemulighed.
OMFANG	Enkelte områder i mælkerummet og /eller få skader på lokaler.	Nogle områder i mælkerummet og/eller flere mindre skader på lokaler.	Tydelige skader, risiko for men ikke tydelige tegn på forurening.	Udbredte skader i lokaler og på udstyr. Synlige tegn på forurening. Synlige tegn på skadedyr.
VARIGHED	Højest en uges varighed.	Mellem en uge til en måneds varighed.	Højest ½ år.	Forholdet har varet over ½ år eller er tilsyneladende af permanent karakter.

Retningslinjer for bedømmelse af krav 2.27

Alvor	Vurderes ud fra graden af landbrugerens manglende vedligehold og rengøring.
Omfang	Vurderes ud fra, hvor mange besætninger der er berørte.
Varighed	Vurderes ud fra, hvor længe overtrædelsen har fundet sted.

Regelhenvielse til kravet

Delkrav	EU-regel	National regel
2.27 delkrav 1	Artikel 3, stk. 1, og bilag III, afsnit IX, kap. I, del II, del A, pkt. 1, i Europa-Parlamentets og Rådets forordning (EF) nr. 853/2004 af 29. april 2004.	
2.27 delkrav 2	Artikel 3, stk. 1, og bilag III, afsnit IX, kap. I, del II, del A, pkt. 2, i Europa-Parlamentets og Rådets forordning (EF) nr. 853/2004 af 29. april 2004.	

2.27 delkrav 3	Artikel 3, stk. 1, og bilag III, afsnit IX, kap. I, del II, del A, pkt. 3, i Europa-Parlamentets og Rådets forordning (EF) nr. 853/2004 af 29. april 2004.	
2.27 delkrav 4	Artikel 3, stk. 1, og bilag III, afsnit IX, kap. I, del II, del A, pkt. 4, i Europa-Parlamentets og Rådets forordning (EF) nr. 853/2004 af 29. april 2004.	

Krav 2.28: Hygiejne under malkning og indsamling

Delkrav	Kravtekst
1	Malkningen skal foregå på en hygiejnisk måde, idet navnlig følgende sikres: a. Inden malkningen påbegyndes skal patter, yver og de tilgrænsende dele være rene. b. Dyr, der er i medicinsk behandling, så der er sandsynlighed for, at medicinrester overføres til mælk og colostrum, identificeres, og mælk og colostrum taget fra sådanne dyr før udløbet af den foreskrevne tilbageholdelsesperiode, må ikke anvendes til konsum.
2	Umiddelbart efter malkningen skal mælk og colostrum anbringes på et rent sted, der er indrettet og udstyret, så kontaminering undgås.
3	Mælken skal øjeblikkelig nedkøles til højst 8 °C, hvis den afhentes dagligt, eller til højst 6 °C, hvis der ikke finder daglig afhentning sted.
4	Colostrummet skal opbevares separat og øjeblikkeligt nedkøles til højst 8 °C, hvis den afhentes dagligt, eller til højst 6 °C, hvis der ikke finder daglig afhentning sted, eller nedfryses.
5	a. Udgået.

Undtagelser til kravet

Undtagelser til delkrav 2-4:

Du behøver ikke at opfylde ovenstående temperaturkrav, hvis mælken opfylder forordningens kriterier for kimal og celletal, og hvis:

- Mælken forarbejdes senest to timer efter malkningen, eller
- En højere temperatur er nødvendig af teknologiske årsager i forbindelse med fremstilling af bestemte mejeriprodukter, og den kompetente myndighed giver tilladelse hertil

Bemærkninger til krav 2.28

Kravet gælder for alle besætninger med kvæg, får og geder, hvori der finder mælkeproduktion sted.

Kravet skal sikre, at malkning foregår på en hygiejnisk måde, og at mælk fra dyr i medicinsk behandling eller inden for tilbageholdelsestiden ikke malkes med i tanken. Kravet skal tillige sikre, at mælken opbevares på et hygiejnisk sted efter malkning, så kontaminering undgås. Mælken skal øjeblikkeligt nedkøles til 8 °C, hvis den afhentes samme dag, eller højst 6 °C, hvis den ikke afhentes dagligt.

Delkrav 1: Ved anvendelse af våd aftørring med bomuldsklude skal kluden desinficeres mellem aftørring af hvert enkelt dyr.

Delkrav 2: Ved et rent sted forstås fx en mælketank eller lignende beholder, som er placeret i et dertil indrettet lokale til håndtering, køling og opbevaring af mælk og colostrum (et mælkeopbevaringsrum jf. afsnittet om krav til lokaler og udstyr ovenfor), eller som er placeret udendørs. Placering af mælketank og samtlige betjeninge, herunder mandehul, udluftningsventil og haner m.v., skal sikre mælk og colostrum mod forurening, temperatursvingninger eller andre kvalitetsforringelser.

I bedømmelseskemaet nedenfor er angivet, hvordan ALVOR, OMFANG og VARIGHED som udgangspunkt vurderes under krav 2.28.

BEDØMMELSESKEMA for krav 2.28

KARAKTER	1 MEGET LILLE BETYDNING I FORHOLD TIL FORMÅL MED KRAVET	2 MINDRE BETYDNING I FORHOLD TIL FORMÅL MED KRAVET	3 VÆSENTLIG BETYDNING I FORHOLD TIL FORMÅL MED KRAVET	4 MEGET STOR BETYDNING I FORHOLD TIL FORMÅL MED KRAVET
KRITERIUM ALVOR	Utilfredsstillende rengøring af yver bortset fra patter.	Utilfredsstillende rengøring af patter og/eller desinfektion af klude.	Ingen rengøring af yvere eller desinfektion af klude. Eller Mælken køles utilstrækkeligt eller for langsom køling. Eller Mælken placeres ikke umiddelbart i passende beholder eller tank.	Behandlede dyrs mælk tilbageholdes ikke. Mælken placeres ikke i passende beholder eller tank. Mælken køles ikke.
OMFANG	Vedrører enkelte dyr/mælk fra enkelt dyr, eller enkelte klude.	Vedrører flere dyr eller mælk fra få dyr.	Vedrører mange dyr eller mælk fra flere dyr. Eller Nedkølingsfejl få grader.	Udtrykker generel dårlig produktionsstandard.
VARIGHED	Inden for den seneste uge.	Indenfor seneste måned.	Har stået på i højst ½ år.	Forholdet har varet over ½ år eller er tilsyneladende af permanent karakter.

Retningslinjer for bedømmelse af krav 2.28

Alvor	Vurderes ud fra omfanget af mangelfuld hygiejne og kølekapacitet samt manglende nedkøling.
Omfang	Vurderes ud fra, hvor mange dyr, der er omfattet, og omfanget af manglende nedkøling.
Varighed	Vurderes ud fra, hvor længe overtrædelsen har fundet sted.

Regelhenvi sning til kravet

Delkrav	EU-regel	National regel
2.28 delkrav 1	Artikel 3, stk. 1, og bilag III, afsnit IX, kap. I, del II, del B, pkt. 1, litra a) og d), i Europa-Parlamentets og Rådets forordning (EF) nr. 853/2004 af 29. april 2004.	
2.28 delkrav 2	Artikel 3, stk. 1, og bilag III, afsnit IX, kap. I, del II, del B, pkt. 2, i Europa-Parlamentets og Rådets forordning (EF) nr. 853/2004 af 29. april 2004.	

2.28 delkrav 3	Artikel 3, stk. 1, og bilag III, afsnit IX, kap. I, del II, del B, pkt. 2, i Europa-Parlamentets og Rådets forordning (EF) nr. 853/2004 af 29. april 2004.	
2.28 delkrav 4	Artikel 3, stk. 1, og bilag III, afsnit IX, kap. I, del II, del B, pkt. 2, i Europa-Parlamentets og Rådets forordning (EF) nr. 853/2004 af 29. april 2004.	
2.28 delkrav 5 Udgået	-	

Krav 2.29: Æg til konsum

Delkrav	Kravtekst
1	Æg skal fra primærproducentens virksomhed, og indtil næste omsætningsled, holdes rene, tørre og fri for fremmed lugt og beskyttes effektivt mod stød og direkte sollys.

Bemærkninger til krav 2.29

Kravet gælder kun for fjerkræbesætninger med ægproduktion.

Kravet skal sikre, at alle æg fra den primærproducentens virksomhed holdes rene, tørre, fri for fremmed lugt og beskyttes mod stød og direkte sollys.

I bedømmelsesskemaet nedenfor er angivet, hvordan ALVOR, OMFANG og VARIGHED som udgangspunkt vurderes under krav 2.29.

BEDØMMELSESSKEMA for krav 2.29

KARAKTER	1 MEGET LILLE BETYDNING I FORHOLD TIL FORMÅL MED KRAVET	2 MINDRE BETYDNING I FORHOLD TIL FORMÅL MED KRAVET	3 VÆSENTLIG BETYDNING I FORHOLD TIL FORMÅL MED KRAVET	4 MEGET STOR BETYDNING I FORHOLD TIL FORMÅL MED KRAVET
ALVOR		Æg rene og tørre, men opbevaringsforhold ikke tilfredsstillende.	Æg tilsmudsede men hele, og opbevaringsforholdene ikke tilfredsstillende.	Tilsmudsede æg, flere med revnet skal.
OMFANG	Få bakker.	Mange bakker, men under halvdelen af en dagsproduktion.	Mængde svarende til højst en dagsproduktion.	Mængde svarende til mere end en dagsproduktion.
VARIGHED	Forholdet er opstået for højst en uge siden.	Forholdet opstået for 1-2 uger siden.	Forholdet opstået for højst en måned siden.	Forholdet tilsyneladende af permanent karakter.

Regelhenvielse til kravet

Delkrav	EU-regel	National regel
2.29 delkrav 1	Artikel 3, stk. 1, og bilag III, afsnit X, kap. I, pkt. 1, i Europa-Parlamentets og Rådets forordning (EF) nr. 853/2004 af 29. april 2004.	

Krav 2.30: Anvendelse af biocider og journal over biocider

Delkrav	Kravtekst
1	Landbrugeren, der høster eller producerer vegetabiliske fødevarer, skal anvende biocid korrekt efter kravene i den relevante lovgivning. Krav til anvendelsen fremgår af vejledningen til produktet.
2	Landbrugeren, der producerer eller høster foder eller vegetabiliske fødevarer, skal føre journal over enhver anvendelse af biocid.

Bemærkninger til krav 2.30

Biocider er midler til bekæmpelse af skadedyr andre steder end på planter. Det drejer sig om rottegift, musegift, insektgift mod fluer og hvepse i stalden, midler mod utøj på dyr og desinfektionsmidler. Midler til bekæmpelse af muldvarper er ikke biocider.

Dette krav omhandler brug af biocider alle andre steder end på/i dyr.

Vegetabiliske fødevarer kan fx være brødhvede, sukkerroer, frugt og grønt.

Relevant lovgivning nævnt i delkrav 1 er eksempelvis: kravet om autorisation for anvendelse visse biocider (f.eks. rottegift) og bestemmelser om anvendelse, som fremgår af vejledningen til produktet.

Du kan føre journaler på papir eller i elektronisk form, eller du kan have en dækkende samling af dokumentation, fx behandlingsplaner, fakturaer eller lignende. Journalen kan også være rapporten fra et skadedyrbekæmpelsesfirma.

I bedømmelseskemaet nedenfor er angivet, hvordan ALVOR, OMFANG og VARIGHED som udgangspunkt vurderes under krav 2.30.

BEDØMMELSESSKEMA for krav 2.30

KARAKTER	1 MEGET LILLE BETYDNING I FORHOLD TIL FORMÅL MED KRAVET	2 MINDRE BETYDNING I FORHOLD TIL FORMÅL MED KRAVET	3 VÆSENTLIG BETYDNING I FORHOLD TIL FORMÅL MED KRAVET	4 MEGET STOR BETYDNING I FORHOLD TIL FORMÅL MED KRAVET
KRITERIUM				
ALVOR	Delkrav 2: Journalen er lettere mangelfuld, men helheden er tilfredsstillende	Delkrav 2: Journalen er lettere mangelfuld, men helheden er ikke tilfredsstillende	Delkrav 1: Landbrugeren har anvendt et biocid ukorrekt i forhold til de krav der fremgår af etiketten. Delkrav 2: Journalen er mangelfuld eller mangler helt, men kan sandsynligvis skaffes til veje	Delkrav 2: Journalen er mangelfuld og kan sandsynligvis ikke skaffes til veje

OMFANG	<p>Delkrav 1: Biocid er anvendt mindst 3 måneder før høst.</p> <p>Delkrav 2: Biocid er anvendt på/ved udendørsarealer, hvor foder/fødevarer ikke forekommer.</p>	<p>Delkrav 1: Biocid er anvendt mindre end 3 måneder, men max 1 måned før høst.</p> <p>Delkrav 2: Biocid er anvendt i bygninger, hvor foder/fødevarer ikke forekommer.</p>	<p>Delkrav 1: Biocid er anvendt mindre end 1 måned før høst.</p> <p>Delkrav 2: Biocid er anvendt i bygninger, hvor foder/fødevarer normalt opbevares, men ikke har været det i perioden.</p>	<p>Delkrav 1: Biocid er anvendt i forbindelse med vegetabiliske fødevarer efter deres høst.</p> <p>Delkrav 2: Biocid er anvendt i bygninger, hvor foder/fødevarer opbevares.</p>
VARIGHED	<p>Delkrav 1: Biocid er anvendt 1 gang.</p> <p>Delkrav 2: Biocid er anvendt under 1 uge.</p>	<p>Delkrav 1: Biocid er anvendt 2 gange.</p> <p>Delkrav 2: Biocid er anvendt i mindst 1 uge, men under 1 måned.</p>	<p>Delkrav 1: Biocid er anvendt 3 gange.</p> <p>Delkrav 2: Biocid er anvendt i mindst 1 måned, men under 6 måneder.</p>	<p>Delkrav 1: Biocid er anvendt mere end 3 gange.</p> <p>Delkrav 2: Biocid er anvendt i mindst 6 måneder.</p>

Retningslinjer for bedømmelse af krav 2.30

Alvor	<p>Delkrav 1: Alvoren bedømmes ud fra, om landbruger har anvendt biocid ukorrekt.</p> <p>Delkrav 2: Alvoren vurderes ud fra, hvor mangelfuld journalen er.</p>
Omfang	<p>Delkrav 1: Vurderes ud fra, hvornår biocid er anvendt i forhold til høsttidspunktet af den vegetabiliske fødevare.</p> <p>Delkrav 2: Vurderes ud fra, hvilken afstand biocid er anvendt i forhold til den vegetabiliske fødevare eller foderet.</p>
Varighed	<p>Delkrav 1: Vurderes ud fra, hvor ofte biocid er anvendt.</p> <p>Delkrav 2: Vurderes ud fra, hvor mange gange biocid er anvendt.</p>

Regelhenviisning til kravet

Delkrav	EU-regel	National regel
2.30 delkrav 1	Artikel 4, stk. 1, og bilag I, del A, afsnit II, pkt. 5, litra h), i Europa-Parlamentets og Rådets forordning (EF) nr. 852/2004 af 29. april 2004.	
2.30 delkrav 2	Artikel 4, stk. 1, og bilag I, del A, afsnit III, pkt. 9, litra a), i Europa-Parlamentets og Rådets forordning (EF) nr. 852/2004 af 29. april 2004, artikel 5, stk. 1, og bilag I, del A, del II, pkt. 2, litra a), i Europa-Parlamentets og Rådets forordning (EF) nr. 183/2005 af 12. januar 2005.	

Krav 2.31: Sporbarhed af foder samt forsyning kun fra registreret virksomhed

Delkrav	Kravtekst
1	<p>Landbrugere skal etablere systemer og procedurer for sporbarheden af foder, således at landbruger er i stand til at identificere hvorfra eller hvortil foder er leveret.</p> <p>Landbruger skal for ethvert modtaget foderstof føre journal over:</p> <ol style="list-style-type: none">ModtagelsesdatoFodertypeMængdeLeverandør <p>Landbruger skal for ethvert udleveret foderstof føre journal over:</p> <ol style="list-style-type: none">UdleveringsdatoFodertypeMængdeBestemmelsessted
2	<p>Landbrugeren må kun forsyne sig hos eller anvende foder fra virksomheder, der er registreret eller godkendt i henhold til Foderhygiejneforordningen.</p>

Undtagelser til kravet

Undtagelse til delkrav 2

Landbrugere der producerer under 5 tons tørstof pr. år, og som kun leverer lokalt i en radius på under 50 km, er undtaget kravet om registrering. Det er således ikke en overtrædelse af kravet at få leveret foder fra en sådan leverandør.

Bemærkninger til krav 2.31

Kravet er relevant, hvis du køber eller sælger foder.

Man vil ofte kunne se, hvorfra og hvortil foder er leveret på følgesedel/omsætningsdokument suppleret med den tilhørende faktura.

"Forsyne sig hos" dækker alle aktiviteter i forbindelse med primærproduktionen, som fx høst og transport af korn.

Maskinstationen skal også være registreret, hvis den anvendes til f.eks. finsnitning, høst eller kørsel med korn.

I bedømmelseskemaet nedenfor er angivet, hvordan ALVOR, OMFANG og VARIGHED som udgangspunkt vurderes under krav 2.31.

BEDØMMELESSKEMA for krav 2.31

KARAKTER	1 MEGET LILLE BETYDNING I FORHOLD TIL FORMÅL MED KRAVET	2 MINDRE BETYDNING I FORHOLD TIL FORMÅL MED KRAVET	3 VÆSENTLIG BETYDNING I FORHOLD TIL FORMÅL MED KRAVET	4 MEGET STOR BETYDNING I FORHOLD TIL FORMÅL MED KRAVET
KRITERIUM ALVOR	Delkrav 1: Landbrugeren har ikke opbevaret oplysninger om mængde af modtaget eller leveret foder.	Delkrav 1: Landbrugeren har ikke opbevaret oplysninger om type af foder.	Delkrav 1: Landbrugeren har ikke opbevaret oplysninger om modtagelses- eller leveringsdato. Delkrav 2: Landbruger har forsynet sig hos eller har anvendt foder fra en virksomhed, som ikke er registreret eller godkendt.	Delkrav 1: Landbrugeren har ikke opbevaret oplysninger om leverandør eller modtager af foderet.
OMFANG	Delkrav 1-2: Partiet af fodermiddel / foderblanding er på under 1.000 kg. Partiet af forblanding/ tilsætningsstof er på under 10 kg.	Delkrav 1-2: Partiet af fodermiddel/foderblanding er på mindst 1.000 kg, men under 5 tons. Partiet af forblanding/tilsætningsstof på mindst 10 kg, men under 50 kg.	Delkrav 1-2: Partiet af fodermiddel/foderblanding er på mindst 5 tons, men under 15 tons. Partiet af forblanding/tilsætningsstof er på mindst 50 kg, men under 150 kg.	Delkrav 1-2: Partiet af fodermiddel/foderblanding er på mindst 15 tons. Partiet af forblanding/tilsætningsstof er på mindst 150 kg.
VARIGHED	Delkrav 1: Foderet er modtaget eller leveret for mindre end 1 uge siden. Delkrav 2: Der er leveret foder en gang.	Delkrav 1: Foder er modtaget eller leveret for mindst 1 uge siden, men under 1 måned. Delkrav 2: Der er leveret foder to gange.	Delkrav 1: Foder er modtaget eller leveret for mindst 1 måned siden, men under 6 måneder. Delkrav 2: Der er leveret foder tre gange.	Delkrav 1: Foderet er modtaget eller leveret for mindst 6 måneder siden. Delkrav 2: Der er leveret foder flere end 3 gange.

Retningslinjer for bedømmelse af krav 2.31

Alvor	Delkrav 1: Alvor vurderes ud fra, hvilken af de fire sporbarhedsoplysninger, som mangler. Delkrav 2: Alvoren bedømmes ud fra, om landbruger har forsynet sig hos eller har anvendt foder fra en virksomhed, som ikke er registreret eller godkendt, men burde være det.
Omfang	Delkrav 1: Vurderes ud fra det modtagne eller leverede foderpartis størrelse afhængig af, om det drejer sig om fodermiddel/foderblanding eller forblanding/tilsætningsstof. Delkrav 2: Vurderes ud fra den samlede størrelse på det/de indkøbte parti(er) foder afhængig af, om det drejer sig om fodermiddel/foderblanding eller forblanding/tilsætningsstof.
Varighed	Delkrav 1-2: Vurderes ud fra, hvor ofte der er modtaget eller leveret foder, uden at journalen er ført korrekt.

Regelhenviſning til kravet

Delkrav	EU-regel	National regel
2.31 delkrav 1	Artikel 18 i Europa-Parlaments og Rådets forordning (EF) nr. 178/2002 af 28. januar 2002, og artikel 4, stk. 1, og bilag I, del A, del III, pkt. 8, litra a) (vedrører kun modtagelse af foder), i Europa-Parlamentets og Rådets forordning (EF) nr. 852/2004 af 29. april 2004, artikel 5, stk. 1, og bilag I, del A, del II, pkt. 2, litra e), i Europa-Parlamentets og Rådets forordning (EF) nr. 183/2005 af 12. januar 2005.	
2.31 delkrav 2	Artikel. 5, stk. 6, i Europa-Parlamentets og Rådets forordning (EF) nr. 183/2005 af 12. januar 2005.	

Krav 2.32: Journal over analyseresultater og reaktion til myndigheder

Delkrav	Kravtekst
1	Ledere af fødevarer virksomheder, der producerer eller høster planteprodukter, skal specielt føre journaler over resultaterne fra relevante analyser af prøver fra planter eller andre prøver, der er af betydning for menneskers sundhed.
2	Foderstofvirksomhedslederne skal, i påkommende tilfælde, træffe passende foranstaltninger med henblik på især at tage hensyn til resultaterne af relevante analyser af prøver fra primærprodukter eller andre prøver, der er relevante for foderstofsikkerheden.

Bemærkninger til krav 2.32

Kravet gælder ikke besætninger med pelsdyr.

Delkrav 1:

Hvis analyseresultatet af planter og planteprodukter er modtaget for mindre end 24 timer siden, og du endnu ikke har ført resultatet ind i journalen, så er der ikke tale om en overtrædelse af dette krav.

I bedømmelseskemaet nedenfor er angivet, hvordan ALVOR, OMFANG og VARIGHED som udgangspunkt vurderes under krav 2.32.

BEDØMMELSESSKEMA for krav 2.32

KARAKTER	1 MEGET LILLE BETYDNING I FORHOLD TIL FORMÅL MED KRAVET	2 MINDRE BETYDNING I FORHOLD TIL FORMÅL MED KRAVET	3 VÆSENTLIG BETYDNING I FORHOLD TIL FORMÅL MED KRAVET	4 MEGET STOR BETYDNING I FORHOLD TIL FORMÅL MED KRAVET
KRITERIUM ALVOR			Delkrav 1: Der er udtaget prøver, og landbrugeren har ikke ført register over analyseresultaterne. Delkrav 2: Landbruger har ikke reageret selvom analyseresultat viser, at der er risiko ved foder.	
OMFANG	Delkrav 1-2: Det analyserede produkt indgår i fødekæden om 12 måneder eller mere.	Delkrav 1-2: Det analyserede produkt indgår i fødekæden om mere end 6, men under 12 måneder.	Delkrav 1-2: Det analyserede produkt indgår i fødekæden om mere end 1, men under 6 måneder.	Delkrav 1-2: Det analyserede produkt indgår i fødekæden om 1 måned eller mindre.
VARIGHED	Delkrav 1: Analyseresultatet er modtaget for mere end	Delkrav 1: Analyseresultatet er modtaget for mindst 3	Delkrav 1: Analyseresultatet er modtaget for mindst	Delkrav 1: Analyseresultatet er modtaget for mindst en måned siden.

	24 timer, men under 3 døgn siden. Delkrav 2: Analyseresultatet er modtaget for mere end 12 timer, men under 24 timersiden.	døgn, men mindre en uge siden. Delkrav 2: Analyseresultatet er modtaget for mindst 24 timer, men mindre 48 timer siden.	en uge, men ikke over en måned siden. Delkrav 2: Analyseresultatet er modtaget for mindst 48 timer, men under 7 døgn siden.	Delkrav 2: Analyseresultatet er modtaget for mindst 7 døgn siden.
--	---	--	--	---

Retningslinjer for bedømmelse af krav 2.32

Delkrav 1:

Hvis analyseresultatet er modtaget for mindre end 24 timer siden, og landbruger ikke har reageret, er der ikke tale om en overtrædelse af dette krav.

Alvor	Der er kun mulighed for at give karakteren 3 i alvor, og dette gøres hvis landbruger ikke har reageret, når analyseresultatet viser, at der er risiko ved foder.
Omfang	Omfanget vurderes ud fra, hvornår det berørte produkt indgår i fødekæden.
Varighed	Vurderes ud fra, i hvor lang en periode, landbrugeren har undladt at reagere, når der var grund til det.

Delkrav 2:

Hvis analyseresultatet er modtaget for mindre end 24 timer siden og ikke ført i register (f.eks. sat i en fysisk eller elektronisk mappe til opbevaring af analyserapporter), er der ikke tale om en overtrædelse af dette krav. Kravene til journalerne fremgår af krav 2.24, delkrav 2 og delkrav 4.

Alvor	Der er kun mulighed for at give karakteren 3 i alvor, og dette gøres, hvis landbruger ikke har ført optegnelser over analyseresultater.
Omfang	Omfanget vurderes ud fra, hvornår det berørte produkt indgår i fødekæden.
Varighed	Vurderes ud fra, hvor lang tid det er siden, at landbruger har modtaget sit analyseresultat.

Regelhenvielse til kravet

Delkrav	EU-regel	National regel
2.32 delkrav 1	Artikel 4, stk. 1, og bilag I, del A, afsnit III, pkt. 9, litra c), i Europa-Parlamentets og Rådets forordning (EF) nr. 852/2004 af 29. april 2004.	
2.32 delkrav 2	Artikel 5, stk. 1, og bilag I, del A, del I, pkt. 4, litra g), jf. art. 5, nr. 1, i Europa-Parlamentets og Rådets forordning (EF) nr. 183/2005 af 12. januar 2005.	

Krav 2.34: Journal over anvendelse af genetisk modificeret frø (GMO-frø)

Delkrav	Kravtekst
1	Der skal føres et register over enhver anvendelse af genetisk modificerede frø.

Bemærkninger til krav 2.34

Hvis der bruges genetisk modificeret såsæd, skal du føre et register over enhver anvendelse af denne såsæd. Hvis genetisk modificeret (GM) såsæd er anvendt for mindre end 1 døgn siden og ikke ført i register, er der ikke tale om en overtrædelse af dette krav.

I bedømmelseskemaet nedenfor er angivet, hvordan ALVOR, OMFANG og VARIGHED som udgangspunkt vurderes under krav 2.34.

BEDØMMELSESSKEMA for krav 2.34

KARAKTER	1 MEGET LILLE BETYDNING I FORHOLD TIL FORMÅL MED KRAVET	2 MINDRE BETYDNING I FORHOLD TIL FORMÅL MED KRAVET	3 VÆSENTLIG BETYDNING I FORHOLD TIL FORMÅL MED KRAVET	4 MEGET STOR BETYDNING I FORHOLD TIL FORMÅL MED KRAVET
ALVOR			Der anvendes GM såsæd, og der er ikke ført et register	
OMFANG	Mindre end 1 % af det anvendte GM såsæd er ikke ført i register	Mindst 1 %, men under 10 % af det anvendte GM såsæd er ikke ført i register	Mindst 10 %, men under 30 % af det anvendte GM såsæd er ikke ført i register	Mindst 30 % af det anvendte GM såsæd er ikke ført i register
VARIGHED	GM såsæd er anvendt for mere end 1 døgn, men under 3 døgn, siden	GM såsæd er anvendt for mindst 3 døgn, men under 1 uge siden	GM såsæd er anvendt for mindst 1 uge, men under 1 måned siden	GM såsæd er anvendt for mindst 1 måned siden

Retningslinjer for bedømmelse af krav 2.34

Alvor	Alvoren bedømmes ud fra, om landbruger ikke har ført register over enhver anvendelse af genetisk modificeret (GM) såsæd.
Omfang	Vurderes ud fra andelen af den anvendte genetisk modificeret (GM) såsæd, som ikke er ført i register.
Varighed	Vurderes ud fra, hvor længe siden det er, at den første uregistrerede anvendelse af genetisk modificeret (GM) såsæd fandt sted.

Regelhenvielse til kravet

Delkrav	EU-regel	National regel
2.34 delkrav 1	Artikel 5, stk. 1, og bilag I, del A, del II, pkt. 2, litra b), i Europa-Parlamentets og Rådets forordning (EF) nr. 183/2005 af 12. januar 2005.	



Område 3: Dyrevelfærd

Dyrevelfærdsområdet omfatter krav, der skal sikre dyrevelfærden for alle landbrugsdyr. Kravene vedrører:

- Faglig uddannelse (krav 3.1).
- Optegnelser (krav 3.3).
- Krav til staldindretning (krav 3.4, 3.11, 3.16, 3.18, 3.21, 3.27 - 3.29, 3.33, 3.36, 3.38, 3.42 og 3.44).
- Udstyr i stalde (krav 3.5, 3.7, 3.12 - 3.15).
- Håndtering af dyrene, herunder tilsyn, pasning og pleje (krav 3.2, 3.4, 3.8, 3.17, 3.19, 3.34, 3.35, 3.43, 3.45).
- Avlsmetoder (krav 3.9).
- Operative indgreb (krav 3.10, 3.41).
- Rengøring og desinfektion (krav 3.20).
- Foder og vand (krav 3.22 - 3.26, 3.31, 3.32, 3.39, 3.40).
- Beskæftigelsesmateriale til grise (krav 3.30, 3.37).

På de følgende sider kan du se alle de krav, der gælder for dyrevelfærd.

Krav 3.1: Alle landbrugsdyr, personale

Delkrav	Kravtekst
1	Dyrene skal passes af et tilstrækkeligt antal personer, der har de relevante faglige færdigheder, kvalifikationer og den relevante faglige viden, således at dyrene kan passes velfærdsmæssigt forsvarligt.

Bemærkninger til krav 3.1

Formålet med kravet er at sikre, at dyr passes på en velfærdsmæssig forsvarlig måde.

Kravet skal sikre, at alle personer der passer landbrugsdyr skal være uddannet hertil, for at sikre korrekt pasning, husning, fodring, vanding og pleje af alle dyregrupper. Personer uden relevante faglige kvalifikationer kan deltage i arbejdet, såfremt de er under ledelse af personer med de rette faglige og ledelsesmæssige kvaliteter. Faglige kvalifikationer og relevant faglig viden sikrer, at dyrene passes velfærdsmæssigt forsvarligt, og beskyttes bedst muligt mod smerte, lidelse, angst, varige mén og væsentlig ulempe.

I bedømmelseskemaet nedenfor er angivet, hvordan ALVOR, OMFANG og VARIGHED som udgangspunkt vurderes under krav 3.1.

BEDØMMESESSEKEMA for krav 3.1

KARAKTER	1 MEGET LILLE BETYDNING I FORHOLD TIL FORMÅL MED KRAVET	2 MINDRE BETYDNING I FORHOLD TIL FORMÅL MED KRAVET	3 VÆSENTLIG BETYDNING I FORHOLD TIL FORMÅL MED KRAVET	4 MEGET STOR BETYDNING I FORHOLD TIL FORMÅL MED KRAVET
ALVOR		Manglende eller forkert pasning som følge af et utilstrækkeligt antal personale med de relevante faglige færdigheder til væsentlig ulempe for dyrene.	Uforsvarlig behandling af dyr som følge af manglende eller forkert pasning, der skyldes utilstrækkeligt antal personale med de relevante faglige færdigheder.	Visse typer af uforsvarlig behandling, groft uforsvarlig behandling eller mishandling af dyr som følge af manglende eller forkert pasning, der skyldes utilstrækkeligt antal personale med de relevante faglige færdigheder.
OMFANG		Enkelte dyr er ikke passet tilstrækkeligt eller håndteret korrekt som følge af et utilstrækkeligt antal personale med de relevante faglige færdigheder.	Op til 10% af dyrene er ikke passet tilstrækkeligt eller håndteret korrekt som følge af et utilstrækkeligt antal personale med de relevante faglige færdigheder.	Over 10% af dyrene er ikke passet tilstrækkeligt eller håndteret korrekt som følge af et utilstrækkeligt antal personale med de relevante faglige færdigheder.
VARIGHED		Kortere tid end en måned.	Mellem en måned og 6 måneder.	Længere end 6 måneder.

Retningslinjer for bedømmelse af krav 3.1

Alvor	Vurderes ud fra, hvorvidt dyrene fremstår velpassede, eller om dyrenes velfærd har lidt overlast pga. utilstrækkeligt antal personale eller personale uden tilstrækkelige kompetencer og faglig baggrund.
Omfang	Vurderes ud fra, hvor mange dyr i besætningen (CHR) der ikke er passet velfærdsmæssigt forsvarligt, som følge af utilstrækkeligt personale eller manglende relevante færdigheder, kvalifikationer eller faglig viden. Alle dyrearter lægges sammen i nævneren, hvis der er flere dyrearter på samme CHR og forholdet vedrører flere dyrearter.
Varighed	Vurderes hvor længe forholdet har stået på.

Regelhenvielse til kravet

Delkrav	EU-regel	National regel
3.1, delkrav 1	Artikel 4, jf. bilag, punkt 1, i Rådets Direktiv 98/58/EF af 20. juli 1998.	§ 3, stk. 1, i bekendtgørelse nr. 1742 af 30. november 2020 om dyrevelfærdsmæssige mindstekrav til hold af grise, § 3, i bekendtgørelse nr. 1743 af 30. november 2020 om dyrevelfærdsmæssige mindstekrav til hold af kvæg, § 40, stk. 1, § 41 og § 49, i bekendtgørelse nr. 1747 af 30. november 2020 om dyrevelfærdsmæssige mindstekrav til hold af slagtekyllinger og rugeægproduktion til produktion af slagtekyllinger samt om uddannelse ved hold af slagtekyllinger, § 3 i bekendtgørelse nr. 1748 af 30. november 2020 om dyrevelfærdsmæssige mindstekrav til hold af slagte-kalkuner, § 3 i bekendtgørelse nr. 816 af 15. juni 2023 om dyrevelfærdsmæssige mindstekrav til hold af visse landbrugsdyr, og § 4 i bekendtgørelse nr. 818 af 15. juni 2023 om dyrevelfærdsmæssige mindstekrav til hold af æglæggende høner, og hønniker og forældredyr mv.

Krav 3.2: Alle landbrugsdyr, tilsyn med dyr og passende behandling af syge dyr

Delkrav	Kravtekst
1	Alle dyr, der holdes i produktionssystemer, hvor deres velfærd kræver, at de hyppigt bliver tilset af mennesker, tilses mindst én gang om dagen. Dyr, der opdrættes eller holdes i andre systemer, tilses så tilpas hyppigt, at de ikke lider nogen overlast.
2	Der skal være passende fast eller mobil belysning af tilstrækkelig styrke til rådighed, så dyrene til enhver tid kan tilses nøje.
3	Alle dyr, der synes at være syge eller tilskadekomne, skal omgående have en passende behandling. Hvis et dyr ikke kommer sig hurtigt af denne behandling, skal en dyrlæge konsulteres hurtigst muligt. Om fornødent skal syge eller tilskadekomne dyr isoleres i et passende rum med tør og bekvem strøelse, når dette er hensigtsmæssigt.

Bemærkninger til krav 3.2

Det er relevant at kontrollere dette krav i alle besætninger med landbrugsdyr.

Kravet skal sikre, at alle dyr, der holdes i produktionssystemer, skal huses, passes og tilses så tilpas hyppigt, at man i rette tid kan identificere de dyr, der evt. måtte være syge og/eller tilskadekomne, for at forhindre at de lider overlast. Syge og/eller tilskadekomne dyr skal omgående have passende behandling for at sikre deres sundhed og velfærd. Såfremt dyrene ikke kommer sig hurtigt af denne behandling, skal en dyrlæge konsulteres hurtigst muligt med henblik på den videre behandling.

Syge og tilskadekomne dyr skal, om nødvendigt, isoleres i et passende rum med tør og blødt leje, når dette er mest hensigtsmæssigt, for at sikre at de ikke lider overlast og at sikre dem optimale forhold for deres healing og bedring.

En af de hyppigste overtrædelser er syge eller tilskadekomne dyr, der ikke har fået den fornødne pleje eller dyrlægebehandling eller ikke er blevet rettidigt aflivet.

Ved *akut opstået sygdom* hos dyr, hvor du endnu ikke har kunnet nå at håndtere dyret eller tilkalde dyrlæge, er der ikke tale om en overtrædelse af reglerne, hvis dyret umiddelbart herefter håndteres på passende vis.

Brug af sygesti: I forbindelse med, at du indsætter dyr i sygesti, bør du sørge for, at der stilles en så nøjagtig diagnose som muligt, og der foretages behandling efter dyrlægens anvisning. Herved sikrer du, at det syge dyr kan få en hensigtsmæssig behandling og tilstrækkelig efterbehandling. Hvis dyret ikke herved hurtigt udviser bedring, skal du straks kontakte besætningsdyrlægen, eller dyret skal aflives. Dyr med kronisk invaliderende lidelser skal straks aflives. Du skal om fornødent udtage et dyr af flokken og anbringe det i sygesti, når dyret på grund af sin tilstand er svækket i forhold til de andre dyr og således ikke kan klare sig i konkurrencen med disse, eller hvis dyrets tilstand, herunder smertepåvirkning, kan påvirkes negativt af andre dyr i flokken.

Som tommelfingerregel bør belægningsgraden i sygestier være det halve af almindelige stier. Blødt leje kan etableres med tilstrækkelig strøelse, hvor dette er mest hensigtsmæssigt eller en blød og eftergivelig gummimåtte. Der anvendes i mange besætninger hårde gummimåtter som underlag i dele af sygestien. Disse er ikke bløde og eftergivelige og mindsker derfor heller ikke den smertepåvirkning eller det ubehag, syge dyr udsættes for ved f.eks. smertevoldende halvheder og infektioner i lemmer og led. Måtternes hårdhed ændrer sig over tid pga. kemiske påvirkninger og kan derfor blive hårde og ueftergivelige.

I bedømmelsesskemaet nedenfor er angivet, hvordan ALVOR, OMFANG og VARIGHED som udgangspunkt vurderes under krav 3.2.

BEDØMMELSESSKEMA for krav 3.2

KARAKTER	1 MEGET LILLE BETYDNING I FORHOLD TIL FORMÅL MED KRAVET	2 MINDRE BETYDNING I FORHOLD TIL FORMÅL MED KRAVET	3 VÆSENTLIG BETYDNING I FORHOLD TIL FORMÅL MED KRAVET	4 MEGET STOR BETYDNING I FORHOLD TIL FORMÅL MED KRAVET
KRITERIUM ALVOR	<p>Delkrav 2: Der er utilstrækkelig belysning til at inspicere dyrene ordentligt.</p> <p>Delkrav 1 og 3: Ikke muligt</p>	<p>Delkrav 1: Dyr lider overlast, som følge af manglende tilsyn. Graden af overlast vurderes som væsentlig ulempe.</p> <p>Delkrav 2: Belysningen er meget mangelfuld</p> <p>Delkrav 3: Ingen/forkert håndtering af syge og tilskadede dyr, hvor graden af lidelse vurderes at være til væsentlig ulempe. Forsøgt behandling af dyr, ingen eller for sent dyrlægetilkald, da dyret ikke blev rask, hvor graden af lidelse vurderes til væsentlig ulempe</p>	<p>Delkrav 1: Dyr lider overlast som følge af manglende tilsyn. Graden af overlast vurderes som uforsvarlig behandling.</p> <p>Delkrav 2: Der mangler fast og mobil lyskilde</p> <p>Delkrav 3: Ingen/forkert håndtering af syge og tilskadede dyr, hvor graden af lidelse vurderes at være uforsvarlig behandling af dyr Forsøgt behandling af dyr, ingen eller for sent dyrlægetilkald da dyret ikke blev rask, hvor graden af lidelse vurderes at være uforsvarlig behandling af dyr.</p>	<p>Delkrav 1: Dyr lider overlast som følge af manglende tilsyn. Graden af overlast vurderes som groft uforsvarlig behandling.</p> <p>Delkrav 2: Der mangler fast, mobil og naturlig lyskilde, og der er ingen lys i stalden.</p> <p>Delkrav 3: Ingen/forkert håndtering af syge og tilskadede dyr, hvor graden af lidelse vurderes groft at være groft uforsvarlig behandling eller mishandling af dyr. Forsøgt behandling af dyr, ingen eller for sent dyrlægetilkald da dyret ikke blev rask, hvor graden af lidelse vurderes at være groft uforsvarlig behandling eller mishandling af dyr.</p>
OMFANG	<p>Delkrav 1: Ikke muligt</p> <p>Delkrav 2: Op til 2 % af alle dyr i besætningen er berørt</p> <p>Delkrav 3: 1-2 dyr i besætningen, og håndteringen af syge- og tilskadede dyr i besætningen er i øvrigt tilfredsstillende</p>	<p>Delkrav 1: Op til 3 dyr i besætningen er berørt</p> <p>Delkrav 2: 2 - 10 % af dyrene i besætningen er berørt</p> <p>Delkrav 3: Op til 3 dyr i besætningen er berørt</p>	<p>Delkrav 2: Mellem 10 % og 50 % af dyrene i besætningen er berørt</p> <p>Delkrav 1 og 3: Mellem 4-5 dyr i besætningen er berørt</p>	<p>Delkrav 2: Mere end 50 % af dyrene i besætningen er berørt</p> <p>Delkrav 1 og 3: Mere end 5 dyr i besætningen er berørt</p>
VARIGHED	Delkrav 2: Varighed følger alvor.	Delkrav 1 og 2: Varighed følger alvor.	Delkrav 1 og 2: Varighed følger alvor.	Delkrav 1 og 2: Varighed følger alvor.

	Delkrav 1 og 3: Ikke muligt	Delkrav 3: Op til 1 uge	Delkrav 3: Mellem 1-2 uger	Delkrav 3: Længere end 14 dage
--	---------------------------------------	-----------------------------------	--------------------------------------	--

Retningslinjer for bedømmelse af krav 3.2

Afhænger af, hvilken sygdom eller lidelse, det drejer sig om.
Generelt gælder det, at bedømmelsen foretages på CHR-niveau.

Regelhenviisning til kravet

Delkrav	EU-regel	National regel
3.2, delkrav 1	Artikel 4, jf. bilag, punkt 2, i Rådets Direktiv 98/58/EF af 20. juli 1998	§ 9, stk. 1 og 2, i lov om dyrevelfærd (dyrevelfærdsloven), jf. lovbekendtgørelse nr. 1597 af 8. juli 2021, § 4, stk. 1, i bekendtgørelse nr. 1742 af 30. november 2020 om dyrevelfærds-mæssige mindstekrav til hold af grise, § 5 i bekendtgørelse nr. 1743 af 30. november 2020 om dyrevelfærds-mæssige mindstekrav til hold af kvæg, § 4, stk. 1, i bekendtgørelse nr. 816 af 15. juni 2023 om dyrevelfærds-mæssige mindstekrav til hold af visse landbrugsdyr, og § 5, stk. 1, i bekendtgørelse nr. 818 af 15. juni 2023 om dyrevelfærds-mæssige mindstekrav til hold af æglæggende høner, hønniker og forældredyr m.v.
3.2, delkrav 2	Artikel 4, jf. bilag, punkt 3, i Rådets Direktiv 98/58/EF af 20. juli 1998	§ 5 i bekendtgørelse nr. 1742 af 30. november 2020 om dyrevelfærds-mæssige mindstekrav til hold af grise, § 4 i bekendtgørelse nr. 1743 af 30. november 2020 om dyrevelfærds-mæssige mindstekrav til hold af kvæg, § 8, stk. 1, i bekendtgørelse nr. 1747 af 30. november 2020 om dyrevelfærds-mæssige mindstekrav til hold af slagtekyllinger og rugeægproduktion til produktion af slagtekyllinger samt om uddannelse ved hold af slagtekyllinger, § 13, stk. 1, i bekendtgørelse nr. 1748 af 30. november 2020 om dyrevelfærds-mæssige mindstekrav til hold af slagtekalkuner, § 4, stk. 2, i bekendtgørelse nr. 816 af 15. juni 2023 om dyrevelfærds-mæssige mindstekrav til hold af visse landbrugsdyr, og § 5, stk. 2, i bekendtgørelse nr. 818 af 15. juni 2023 om dyrevelfærds-mæssige mindstekrav til hold af æglæggende høner, og hønniker og forældredyr mv.
3.2, delkrav 3	Artikel 4, jf. bilag, punkt 4, i Rådets Direktiv 98/58/EF af 20. juli 1998	§ 50 i bekendtgørelse nr. 1742 af 30. november 2020 om dyrevelfærds-mæssige mindstekrav til hold af grise, § 30 i bekendtgørelse nr. 1743 af 30. november 2020 om dyrevelfærds-mæssige mindstekrav til hold af kvæg, § 3, 3. og 4. pkt., i bekendtgørelse nr. 1747 af 30. november 2020

		<p>om dyrevelfærdsmæssige mindstekrav til hold af slagtekyllinger og rugeægproduktion til produktion af slagtekyllinger samt om uddannelse ved hold af slagtekyllinger, 5, stk. 2, 1.-4. pkt., i bekendtgørelse nr. 1748 af 30. november 2020 om dyrevelfærdsmæssige mindstekrav til hold af slagtekalkuner, § 5 i bekendtgørelse nr. 816 af 15. juni 2023 om dyrevelfærdsmæssige mindstekrav til hold af visse landbrugsdyr, og § 6 i bekendtgørelse nr. 818 af 15. juni 2023 om dyrevelfærdsmæssige mindstekrav til hold af æglæggende høner, og hønniker og forældre-dyr mv.</p>
--	--	---

Krav 3.3: Alle landbrugsdyr, optegnelser

Delkrav	Kravtekst
1	Enhver, der holder dyr, skal føre optegnelser over al medicinsk behandling og over antallet af døde dyr, som måtte være konstateret i forbindelse med hvert enkelt tilsyn. Hvis disse oplysninger kræves optegnet i anden forbindelse, er en sådan optegnelse også tilstrækkelig til at opfylde kravet.
2	Optegnelserne skal opbevares i mindst tre år og stilles til rådighed i forbindelse med en inspektion eller efter anmodning.

Bemærkninger til krav 3.3

Formålet med kravet er at sikre, at den besætningsansvarlige bliver opmærksom på omfanget af og eventuel stigning i medicinforbruget og dødeligheden, som kan tyde på problemer med dyrenes sundhedstilstand og dermed også deres velfærd.

Kravet skal sikre, at den besætningsansvarlige fører optegnelser over medicinsk behandling og over antallet af døde dyr, som konstateres i forbindelse med det/de daglige tilsyn. Alle dyr, som konstateres døde (både selvdøde og aflivede dyr), skal indgå i optegnelserne, herunder også nyfødte dyr.

Kravet gælder for alle besætninger med landbrugsdyr. Manglende optegnelser over døde dyr indberettes under dette krav for alle landbrugsdyr, men således, at hvis der i besætningsregistret, jf. krav 2.2 og 2.5, føres daglige optegnelser over døde dyr, kan dette opfylde krav 3.3. For hestehold, dog kun for de heste, der anses for landbrugsheste, jf. nedenfor.

Optegnelser over medicinsk behandling

Kravet om medicinoptegnelser i dette krav gælder kun for de heste, der anses for landbrugsheste og som er udelukket fra konsum, og for pelsdyr, idet medicinske optegnelser for alle fødevareproducerende dyr, herunder landbrugsheste, der ikke er udelukket fra konsum, skal følge krav 2.24.

Medicinoptegnelser for pelsdyr er omfattet af dette krav. For fødevareproducerende dyr er det krav 2.24, der gælder for medicinoptegnelser.

Optegnelserne skal foretages løbende, når det er relevant, hvorfor en faktura over afhentning af døde dyr til destruktion ikke opfylder kravet, idet det er hensigten at følge dødeligheden på daglig basis.

Hvis der i besætningsregistre føres daglige optegnelser over døde dyr, kan disse være fyldestgørende nok til at opfylde kravet.

Både medicinoptegnelser og optegnelser over døde dyr skal opbevares i mindst tre år.

Kravet til opbevaringstiden gælder for medicinoptegnelser for pelsdyr og optegnelser over døde dyr.

Hvis du ikke har behandlet med medicin, eller ingen dyr er døde, skal du ikke føre optegnelser.

Optegnelser = de samlede registreringer.

Registreringer = det enkelte daglige notat over antal døde dyr/behandlinger.

Detaljer f.eks. enkeltstående tilfælde af manglende dato, identifikation, antal dyr.

Særligt for heste, der holdes til landbrugsmæssigt formål (landbrugsheste)

Ved heste, der holdes til landbrugsmæssige formål forstås heste, der opdrættes eller holdes med henblik på slagtning, heste i stutier, hvor der drives avl med fire eller flere følhopper, eller heste, der holdes til andet landbrugsmæssigt formål.

I stutierne er det kun de fire eller flere følhopper, der drives avl med, som anses som landbrugsheste. Andet landbrugsmæssigt formål kan f.eks. være de fire eller flere følhopper i et stutier og heste, der anvendes som arbejdsdyr i landbruget, hvis sådanne stadig findes.

I bedømmelsesskemaet nedenfor er angivet, hvordan ALVOR, OMFANG og VARIGHED som udgangspunkt vurderes under krav 3.3.

BEDØMMESSKEMA for krav 3.3

KARAKTER	1 MEGET LILLE BETYDNING I FORHOLD TIL FORMÅL MED KRAVET	2 MINDRE BETYDNING I FORHOLD TIL FORMÅL MED KRAVET	3 VÆSENTLIG BETYDNING I FORHOLD TIL FORMÅL MED KRAVET	4 MEGET STOR BETYDNING I FORHOLD TIL FORMÅL MED KRAVET
KRITERIUM				
ALVOR	<p>Delkrav 1: Registreringer for få eller enkelte dage mangler, men optegnelserne i øvrigt er tilfredsstillende.</p> <p>Delkrav 2: Optegnelserne kan fremvises 2 år eller mere tilbage fra kontroltidspunktet, men dog under 3 år tilbage.</p>	<p>Delkrav 1: Der føres alene antal, men ingen dato for døde dyr.</p> <p>Medicinsk behandling: Registreringer for få eller enkelte dage mangler, og optegnelserne som helhed er mindre tilfredsstillende.</p> <p>Delkrav 2: Optegnelser kan fremvises 1-2 år tilbage.</p>	<p>Delkrav 1: Der føres alene dato, men ikke antal for døde dyr.</p> <p>Medicinsk behandling: Optegnelserne er generelt mangelfulde.</p> <p>Delkrav 2: Optegnelserne kan fremvises 1 år tilbage.</p>	<p>Delkrav 1: Der føres ikke optegnelser over døde dyr.</p> <p>Medicinsk behandling: Der føres ingen optegnelser.</p> <p>Delkrav 2: Der kan ikke vises optegnelser foretaget indenfor 1 år fra kontroldatoen.</p>
OMFANG	Følger alvorskarakteren.	Følger alvorskarakteren.	Følger alvorskarakteren.	Følger alvorskarakteren.
VARIGHED	<p>Delkrav 1: Følger alvorskarakteren.</p> <p>Delkrav 2: Under 1 år i starten af optegnelsesperioden på 3 år eller længere tilbage, men i de seneste 1½- 2 år er optegnelserne ført tilfredsstillende.</p>	<p>Delkrav 1: Følger alvorskarakteren.</p> <p>Delkrav 2: Manglende eller mangelfulde optegnelser op til 1½ år tilbage, og optegnelserne som helhed er mindre tilfredsstillende.</p>	<p>Delkrav 1: Følger alvorskarakteren.</p> <p>Delkrav 2: Manglende eller mangelfulde registreringer op til 2 år tilbage, og optegnelserne som helhed er ikke tilfredsstillende.</p>	<p>Delkrav 1: Følger alvorskarakteren.</p> <p>Delkrav 2: Manglende eller meget mangelfulde optegnelser mere end 2 år tilbage og helheden helt utilfredsstillende. Forholdet er tilsyneladende af permanent karakter.</p>

Retningslinjer for bedømmelse af krav 3.3

Alvor	Vurderes ud fra, om landbruger fører optegnelser (optegnelser = de samlede registreringer) eller ej. Føres der optegnelser, men er disse mangelfulde, vurderes alvoren ud fra, hvor store mangler der er i registreringerne (registrering = det enkelte daglige notat over antal døde dyr, eller behandlinger for pelsdyr).
--------------	---

Omfang Følger alvorskaracteren.

Varighed Vurderes ud fra, hvor længe de manglende/mangelfulde optegnelser har fundet sted.

Regelhenviſning til kravet

Delkrav	EU-regel	National regel
3.3, delkrav 1	Artikel 4, jf. bilag, punkt 5, i Rådets Direktiv 98/58/EF af 20. juli 1998	§ 6, stk. 1 og 2, i bekendtgørelse nr. 1742 af 30. november 2020 om dyrevelfærdsmæssige mindstekrav til hold af grise, § 8, stk. 1 og 2, i bekendtgørelse nr. 1743 af 30. november 2020 om dyrevelfærdsmæssige mindstekrav til hold af kvæg, § 4, stk. 1 og 2, i bekendtgørelse nr. 1747 af 30. november 2020 om dyrevelfærdsmæssige mindstekrav til hold af slagtekyllinger og rugeægsproduktion til produktion af slagtekyllinger samt om uddannelse ved hold af slagtekyllinger, § 4, stk. 1., i bekendtgørelse nr. 1748 af 30. november 2020 om dyrevelfærdsmæssige mindstekrav til hold af slagtekalkuner, § 6, stk. 1 og 2, i bekendtgørelse nr. 816 af 15. juni 2023 om dyrevelfærdsmæssige mindstekrav til hold af visse landbrugsdyr, og § 7, stk. 1 og 2., i bekendtgørelse nr. 818 af 15. juni 2023 om dyrevelfærdsmæssige mindstekrav til hold af æglæggende høner, og hønniker og forældredyr mv.
3.3, delkrav 2	Artikel 4, jf. bilag, punkt 6, i Rådets Direktiv 98/58/EF af 20. juli 1998	§ 6, stk. 3, i bekendtgørelse nr. 1742 af 30. november 2020 om dyrevelfærdsmæssige mindstekrav til hold af grise, § 8, stk. 3, i bekendtgørelse nr. 1743 af 30. november 2020 om dyrevelfærdsmæssige mindstekrav til hold af kvæg, § 4, stk. 3, bekendtgørelse nr. 1747 af 30. november 2020 om dyrevelfærdsmæssige mindstekrav til hold af slagtekyllinger og rugeægsproduktion til produktion af slagtekyllinger samt om uddannelse ved hold af slagtekyllinger, § 4, stk. 3, i bekendtgørelse nr. 1748 af 30. november 2020 om dyrevelfærdsmæssige mindstekrav til hold af slagtekalkuner, § 6, stk. 3, i bekendtgørelse nr. 816 af 15. juni 2023 om dyrevelfærdsmæssige mindstekrav til hold af visse landbrugsdyr, og § 7, stk. 3, i bekendtgørelse nr. 818 af 15. juni 2023 om dyrevelfærdsmæssige mindstekrav til hold af æglæggende høner, og hønniker og forældredyr mv.

Krav 3.4: Alle landbrugsdyr, bevægelsesfrihed

Delkrav	Kravtekst
1	<p>Den bevægelsesfrihed for et dyr, som er passende under hensyntagen til dets art og i overensstemmelse med anerkendte praktiske og videnskabelige erfaringer, må ikke begrænses på en sådan måde, at dyret påføres unødigt lidelse eller skade.</p> <p>Når et dyr til stadighed eller regelmæssigt holdes tøjret, lænket eller fastgjort, skal det gives så megen plads, som er passende for dets fysiologiske og etologiske behov i overensstemmelse med anerkendte praktiske og videnskabelige erfaringer.</p>
2	Dyr, der holdes udendørs, skal når det er nødvendigt og muligt, være beskyttet mod vejr og vind.

Bemærkninger til krav 3.4

Formålet med kravet er at sikre, at dyr beskyttes bedst muligt mod lidelse eller skade ved begrænsning af dyrets bevægelsesfrihed. Formålet er endvidere at sikre, at dyr, som til stadighed eller regelmæssigt tøjres, fastgøres eller lænkes uden besvær kan optage foder og vand, lægge sig, hvile og rejse sig samt udføre hudpleje. Formålet med kravet er endelig at sikre, at dyr, der holdes udendørs, om nødvendigt beskyttes mod vejr og vind.

Delkrav 1 gælder også for udendørs arealer og bruges fx, hvis der konstateres opbundne kalve på græs.

Delkrav 2 gælder kun for så vidt angår dyr der holdes udendørs.

KO-kravet i delkrav 2 er ikke enslydende med den nationale bestemmelse, der lyder "Dyr skal endvidere sikres mod vejr og vind i overensstemmelse med deres behov". Du kan således godt opleve, at du har en overtrædelse af de nationale bestemmelser, uden at det er en overtrædelse af krav 3.4, delkrav 2.

Vurderingen af, hvorvidt et læskur eller en bygning er nødvendig i forhold til delkrav 2, skal vurderes i det konkrete tilfælde ud fra, om de naturlige forhold er af sådan en beskaffenhed, at de kan beskytte dyrene tilstrækkeligt mod vind, kulde og fugt. Alle dyrene skal samtidigt kunne ligge ned på et tørt leje og være beskyttet mod vejr og vind. Vurderingen af, om det er muligt, skal også vurderes i hvert enkelt tilfælde. Der kan f.eks. være tale om naturplejearealer, hvor der ikke må bygges læskur eller lignende foranstaltninger. Her er det således vigtigt, at du sikrer dig, at de pågældende dyr, der afdyrer arealerne, ikke har behov for læskur eller lign.

Dyr, der skal gå ude i vinterperioden, skal holdes under forhold der tager hensyn til deres art, udvikling og fysiologiske behov. I praksis betyder dette, at dyrene, når det er muligt og nødvendigt, skal have udviklet et kraftigt og tæt hårlag, og de skal være ved godt huld. Dyrene skal i vinterperioden og i perioder med vinterlignende vejr tilføres supplerende foder i nødvendigt omfang, så det gode huld opretholdes. De arealer, som udegående dyr opholder sig på i vinterperioden og i perioder med vinterlignende vejr, skal i størrelsen være afpasset efter antallet af dyr.

I bedømmelseskemaet nedenfor er angivet, hvordan ALVOR, OMFANG og VARIGHED som udgangspunkt vurderes under krav 3.4.

BEDØMMELSESSKEMA for krav 3.4

KARAKTER	1 MEGET LILLE BETYDNING I FORHOLD TIL FORMÅL MED KRAVET	2 MINDRE BETYDNING I FORHOLD TIL FORMÅL MED KRAVET	3 VÆSENTLIG BETYDNING I FORHOLD TIL FORMÅL MED KRAVET	4 MEGET STOR BETYDNING I FORHOLD TIL FORMÅL MED KRAVET
KRITERIUM ALVOR	Væsentlig ulempe af mindre betydelig karakter. Delkrav 1: Dyrene oplever lille indskrænkning af bevægelsesfrihed. Væsentlig ulempe af mindre betydelig karakter. Delkrav 2: Væsentlig ulempe af mindre betydelig karakter for udegående dyr.	Væsentlig ulempe. Delkrav 1: Indskrænkning af bevægelsesfrihed, hvorved dyrene skal ændre naturlig adfærd. Delkrav 2: Væsentlig ulempe for udegående dyr.	Uforsvarlig behandling. Delkrav 1: Indskrænkning af bevægelsesfrihed, hvorved dyrene påføres skader. Delkrav 2: Uforsvarlig behandling af udegående dyr. Hele året. Dyr med solskoldning, som følge af manglende skygge eller adfærdsforandring som følge af varme.	Visse typer af uforsvarlig behandling, Groft uforsvarlig behandling eller mishandling. Delkrav 1: Indskrænkning af bevægelsesfrihed, hvorved dyrene påføres skader og angst. Delkrav 2: Groft uforsvarlig behandling af udegående dyr. Hele året, dyr som dør af varme, som følge af manglende skygge.
OMFANG	Max. 2 % af alle dyrene i besætningen.	Op til 10 % af dyrene i besætningen.	Mellem 10 % og 50 % af dyrene i besætningen.	Mere end 50 % af dyrene i besætningen.
VARIGHED	Overtrædelse som har fundet sted i op til 3 dage. Forholdet rettes straks.	Op til en måned.	Mellem en måned og 6 måneder.	Længere end 6 måneder.

Retningslinjer for bedømmelse af krav 3.4

Alvor	Vurderes ud fra, i hvor høj grad dyrenes bevægelsesfrihed og velfærd er indskrænket eller påvirket.
Omfang	Vurderes ud fra, hvor stor en del af den relevante dyreart i besætningen (CHR), der er berørt. Delkrav 2; det er kun besætningens udegående dyr der inddrages i denne vurdering.
Varighed	Vurderes ud fra, hvor længe forholdet har stået på.

Regelhenvisning til kravet

Delkrav	EU-regel	National regel
3.4, delkrav 1	Artikel 4, jf. bilag punkt 7, i Rådets Direktiv 98/58/EF af 20. juli 1998	§ 18, stk. 1, 1. og 2. pkt. og stk. 2, i lov om dyrevelfærd (dyrevelfærdsloven), jf. lovbekendtgørelse nr. 1597 af 8. juli 2021.
3.4, delkrav 2	Artikel 4, jf. bilag punkt 12, i Rådets Direktiv 98/58/EF af 20. juli 1998	§ 18, stk. 1, 3. pkt., i lov om dyrevelfærd (dyrevelfærdsloven), jf. lovbekendtgørelse nr. 1597 af 8. juli 2021, § 73, 2. pkt., i bekendtgørelse nr. 1742 af 30. november 2020 om dyrevelfærdsmæssige mindstekrav til hold af grise, § 15, 2. pkt., i bekendtgørelse nr. 1743 af 30. november

		<p>2020 om dyrevelfærdsmæssige mindstekrav til hold af kvæg, § 13, 2. pkt., i bekendtgørelse nr. 1747 af 30. november 2020 om dyrevelfærdsmæssige mindstekrav til hold af slagtekyllinger og rugeægproduktion til produktion af slagtekyllinger samt om uddannelse ved hold af slagtekyllinger, § 26, 2. pkt., i bekendtgørelse nr. 1748 af 30. november 2020 om dyrevelfærdsmæssige mindstekrav til hold af slagtekalkuner, § 11, 2. pkt., i bekendtgørelse nr. 816 af 15. juni 2023 om dyrevelfærdsmæssige mindstekrav til hold af visse landbrugsdyr, og § 14, 2. pkt., i bekendtgørelse nr. 818 af 15. juni 2023 om dyrevelfærdsmæssige mindstekrav til hold af æglæggende høner, og hønniker og forældredyr mv.</p>
--	--	--

Krav 3.5: Alle landbrugsdyr, rum og bygninger til husning af dyr

Delkrav	Kravtekst
1	De materialer, der anvendes til opførelse af rum, hvor dyr holdes, navnlig af bokse og udstyr, som dyrene kan komme i kontakt med, må ikke være skadelige for dyrene og skal kunne rengøres og desinficeres effektivt.
2	Rum og udstyr til fastgørelse af dyrene skal konstrueres og vedligeholdes på en sådan måde, at der ikke er skarpe kanter eller fremspring, der kan påføre dyrene skade.
3	Luftcirkulation, støvindhold, temperatur, relativ luftfugtighed og koncentration af gasarter skal holdes på et niveau, som ikke er skadeligt for dyrene.
4	Dyr, der holdes indendørs, må hverken holdes i permanent mørke eller være udsat for kunstigt lys uden passende afbrydelser. Hvis der ikke er tilstrækkeligt naturligt lys til at opfylde dyrenes adfærdsmæssige og fysiologiske behov, skal der være en passende kunstig belysning.

Bemærkninger til krav 3.5

Formålet med kravet er at sikre, at rum og bygninger til husning af landbrugsdyr, indrettes så dyrene huses på en måde, der sikrer deres velfærdsmæssige og adfærdsmæssige behov. Bokse og udstyr må ikke være skadeligt for dyrene og skal kunne rengøres og desinficeres effektivt. Luften i stalden skal holdes fri for generende støv, og temperatur og fugtighed skal tilpasses dyrene. Mængden af lys skal opfylde dyrenes adfærdsmæssige og fysiologiske behov.

Kravet er relevant i alle besætninger med landbrugsdyr, men der gælder specifikke krav for kalve og grise.

Kravet kan også bruges ved udendørs hold af dyr, fx hvis der konstateres defekt hegn eller materialer i indhegningen, der kan skade dyrene.

I bedømmelseskemaet nedenfor er angivet, hvordan ALVOR, OMFANG og VARIGHED som udgangspunkt vurderes under krav 3.5.

BEDØMMELSESSKEMA for krav 3.5

KARAKTER	1 MEGET LILLE BETYDNING I FORHOLD TIL FORMÅL MED KRAVET	2 MINDRE BETYDNING I FORHOLD TIL FORMÅL MED KRAVET	3 VÆSENTLIG BETYDNING I FORHOLD TIL FORMÅL MED KRAVET	4 MEGET STOR BETYDNING I FORHOLD TIL FORMÅL MED KRAVET
KRITERIUM				
ALVOR	Væsentlig ulempe af mindre betydelig karakter for dyrene. Delkrav 1, 2, 3 og 4: Mindre betydelig påvirkning af dyrs komfort. Ingen dyr er kommet til skade.	Væsentlig ulempe. Delkrav 1 og 2: Påvirkning af dyrs komfort. Delkrav 3: Synlige tegn hos dyrene på overlast. Delkrav 4: Vedvarende lys, dog adgang for dyr til områder med lys under 40 lux.	Uforsvarlig behandling. Delkrav 1 og 2: Skader hos dyr. Delkrav 3: Synlige tegn hos dyrene på overlast, fysiske skader eller ved manglende korrigerende handling.	Visse typer af uforsvarlig behandling, groft uforsvarlig behandling eller mishandling. Delkrav 1 og 2: Ved konstruktion der ikke følger praksis, og samtidig skader hos dyr. Delkrav 3: Synlige tegn hos dyrene på overlast,

		Permanent mørke, med naturlig lyskilde, der er utilstrækkelig.	Delkrav 4: Vedvarende lys af høj intensitet. Permanent mørke med naturlig lyskilde der er utilstrækkelig, og der er tegn på, at dyr ikke har kunnet æde og drikke.	dødsfald eller ved manglende korrigerende handling. Delkrav 4: Permanent mørke, hvor der ikke findes naturligt lys, og der ikke er en fungerende kunstig lyskilde. Der er tegn på, at dyr ikke har kunnet æde og drikke.
OMFANG	Overtrædelse som vedr. max. 2 % af alle dyr i besætningen.	Op til 10 % af alle dyr i besætningen.	Mellem 10 % og 50 % af alle dyr i besætningen.	Mere end 50 % af alle dyr i besætningen.
VARIGHED	Varighed følger alvor.	Varighed følger alvor.	Varighed følger alvor.	Varighed følger alvor.

Retningslinjer for bedømmelse af krav 3.5

Alvor	Vurderes ud fra risikoen for, at dyrene kan komme til skade, og hvorvidt der er sket skade på dyrene - samt ud fra, i hvor høj grad dyrenes velfærd er påvirket.
Omfang	Vurderes ud fra, hvor stor en del den relevante dyreart eller dyregruppe i besætningen (CHR), der er berørt.
Varighed	Varighedskarakteren følger alvorskarakteren.

Regelhenvielse til kravet

Delkrav	EU-regel	National regel
3.5, delkrav 1	Artikel 4, jf. bilag, punkt 8, i Rådets Direktiv 98/58/EF af 20. juli 1998	§ 12, stk. 2, i bekendtgørelse nr. 1742 af 30. november 2020 om dyrevelfærdsmæssige mindstekrav til hold af grise, § 9 i bekendtgørelse nr. 1743 af 30. november 2020 om dyrevelfærdsmæssige mindstekrav til hold af kvæg, § 5 i bekendtgørelse nr. 1747 af 30. november 2020 om dyrevelfærdsmæssige mindstekrav til hold af slagtekyllinger og rugeægsproduktion til produktion af slagtekyllinger samt om uddannelse ved hold af slagtekyllinger, § 10 i bekendtgørelse nr. 1748 af 30. november 2020 om dyrevelfærdsmæssige mindstekrav til hold af slagtekalkuner, § 7 i bekendtgørelse nr. 816 af 15. juni 2023 om dyrevelfærdsmæssige mindstekrav til hold af visse landbrugsdyr, og § 8 i bekendtgørelse nr. 818 af 15. juni 2023 om dyrevelfærdsmæssige mindstekrav til hold af æglæggende høner, og hønniker og forældredyr mv.
3.5, delkrav 2	Artikel 4, jf. bilag, punkt 9, i Rådets Direktiv 98/58/EF af 20. juli 1998	§ 12, stk. 2, 1. pkt., i bekendtgørelse nr. 1742 af 30. november 2020 om dyrevelfærdsmæssige

		<p>mindstekrav til hold af grise, § 10 i bekendtgørelse nr. 1743 af 30. november 2020 om dyrevelfærdsmæssige mindstekrav til hold af kvæg, § 6 i bekendtgørelse nr. 1747 af 30. november 2020 om dyrevelfærdsmæssige mindstekrav til hold af slagtekyllinger og rugeægsproduktion til produktion af slagtekyllinger samt om uddannelse ved hold af slagtekyllinger, § 11 i bekendtgørelse nr. 1748 af 30. november 2020 om dyrevelfærdsmæssige mindstekrav til hold af slagtekalkuner, § 8 i bekendtgørelse nr. 816 af 15. juni 2023 om dyrevelfærdsmæssige mindstekrav til hold af visse landbrugsdyr, og § 9 i bekendtgørelse nr. 818 af 15. juni 2023 om dyrevelfærdsmæssige mindstekrav til hold af æglæggende høner, og hønniker og forældredyr mv.</p>
3.5, delkrav 3	<p>Artikel 4, jf. bilag, punkt 10, i Rådets Direktiv 98/58/EF af 20. juli 1998</p>	<p>§ 60 i bekendtgørelse nr. 1742 af 30. november 2020 om dyrevelfærdsmæssige mindstekrav til hold af grise, § 11 i bekendtgørelse nr. 1743 af 30. november 2020 om dyrevelfærdsmæssige mindstekrav til hold af kvæg, § 9, 1. pkt., i bekendtgørelse nr. 1747 af 30. november 2020 om dyrevelfærdsmæssige mindstekrav til hold af slagtekyllinger og rugeægsproduktion til produktion af slagtekyllinger samt om uddannelse ved hold af slagtekyllinger, § 18 i bekendtgørelse nr. 1748 af 30. november 2020 om dyrevelfærdsmæssige mindstekrav til hold af slagtekalkuner, § 9 i bekendtgørelse nr. 816 af 15. juni 2023 om dyrevelfærdsmæssige mindstekrav til hold af visse landbrugsdyr, og § 10 i bekendtgørelse nr. 818 af 15. juni 2023 om dyrevelfærdsmæssige mindstekrav til hold af æglæggende høner, og hønniker og forældredyr mv.</p>
3.5, delkrav 4	<p>Artikel 4, jf. bilag, punkt 11, i Rådets Direktiv 98/58/EF af 20. juli 1998</p>	<p>§ 59 i bekendtgørelse nr. 1742 af 30. november 2020 om dyrevelfærdsmæssige mindstekrav til hold af grise, § 12, 1. og 2. pkt., i bekendtgørelse nr. 1743 af 30. november 2020 om dyrevelfærdsmæssige mindstekrav til hold af kvæg, § 8, stk. 1. og 2., i bekendtgørelse nr. 1747 af 30. november 2020 om dyrevelfærdsmæssige mindstekrav til hold af slagtekyllinger og rugeægsproduktion til produktion af slagtekyllinger samt om uddannelse ved hold af slagtekyllinger, § 13, stk. 1 og 2, i bekendtgørelse nr. 1748 af 30. november 2020 om dyrevelfærdsmæssige mindstekrav til hold af slagtekalkuner, § 10 i bekendtgørelse nr. 816 af 15. juni 2023 om dyrevelfærdsmæssige mindstekrav til hold af visse landbrugsdyr, og § 11 i bekendtgørelse nr. 818 af 15. juni 2023 om dyrevelfærdsmæssige mindstekrav til hold af æglæggende høner, og hønniker og forældredyr mv.</p>

Krav 3.6: Alle landbrugsdyr, der holdes udendørs

Delkrav	Kravtekst
1	Dyr, der holdes udendørs, skal være bedst muligt beskyttet mod rovdyr og smitterisici.

Bemærkninger til krav 3.6

Formålet med kravet er, at landbruger sikrer bedst muligt, at dyr, der holdes udendørs ikke lider overlast på grund af angreb fra rovdyr eller bliver syge af smitte, hvor dette kan undgås.

I bedømmelseskemaet nedenfor er angivet, hvordan ALVOR, OMFANG og VARIGHED som udgangspunkt vurderes under krav 3.6.

BEDØMMESSKEMA for krav 3.6

KARAKTER	1 MEGET LILLE BETYDNING I FORHOLD TIL FORMÅL MED KRAVET	2 MINDRE BETYDNING I FORHOLD TIL FORMÅL MED KRAVET	3 VÆSENTLIG BETYDNING I FORHOLD TIL FORMÅL MED KRAVET	4 MEGET STOR BETYDNING I FORHOLD TIL FORMÅL MED KRAVET
ALVOR		Risiko for angreb fra rovdyr. Konstateret påvirket sundhed hos dyr som følge af forhold som er udefrakommende.	Konstateret angreb fra rovdyr, korrigerende tiltag forsøgt.	Konstateret angreb fra rovdyr, uden flugt eller skjulemuligheder, og uden korrigerende tiltag.
OMFANG		Op til 10 % af dyregruppen har været under risiko for angreb eller påvirket sundhed.	Mellem 10 % og 50 % af dyregruppen har været under risiko for angreb eller påvirket sundhed.	Mere end 50 % af dyregruppen har været under risiko for angreb eller påvirket sundhed.
VARIGHED		Varighed følger alvor.	Varighed følger alvor.	Varighed følger alvor.

Retningslinjer for bedømmelse af krav 3.6

Alvor	Vurderes ud fra, i hvor høj grad dyrenes velfærd er påvirket.
Omfang	Vurderes ud fra, hvor stor en del af besætningens (CHR) udegående dyr, der er berørt.
Varighed	Vurderes ud fra, hvor længe forholdet har stået på.

Regelhenviisning til kravet

Delkrav	EU-regel	National regel
3.6, delkrav 1	Artikel 4, jf. bilag punkt 12, i Rådets Direktiv 98/58/EF af 20. juli 1998.	§ 73, 1. pkt., i bekendtgørelse nr. 1742 af 30. november 2020 om dyrevelfærdsmæssige mindstekrav til hold af grise, § 15, 1. pkt., i bekendtgørelse nr. 1743 af 30. november 2020 om dyrevelfærdsmæssige mindstekrav til hold af kvæg, § 13, 1. pkt., i bekendtgørelse nr. 1747 af 30. november 2020 om dyrevelfærdsmæssige mindstekrav til hold af slagtekyllinger og rugeægproduktion til produktion af slagtekyllinger samt om uddannelse ved hold af slagtekyllinger, § 26, 1. pkt., i bekendtgørelse nr. 1748 af 30. november 2020 om dyrevelfærdsmæssige mindstekrav til hold af slagtekalkuner, § 11, 1. pkt., i bekendtgørelse nr. 816 af 15. juni 2023 om dyrevelfærdsmæssige mindstekrav til hold af visse landbrugsdyr, og § 14, 1. pkt., i bekendtgørelse nr. 818 af 15. juni 2023 om dyrevelfærdsmæssige mindstekrav til hold af æglæggende høner, og hønniker og forældredyr mv.

Krav 3.7: Alle landbrugsdyr, automatiseret og mekanisk udstyr

Delkrav	Kravtekst
1	Alt automatiseret eller mekanisk udstyr, der er af betydning for dyrenes sundhed og velfærd, skal efterses mindst én gang om dagen. Eventuelle konstaterede fejl skal udbedres straks, og hvis dette ikke lader sig gøre, skal der træffes passende foranstaltninger til at beskytte dyrenes sundhed og velfærd.
2	Hvis dyrenes sundhed og velfærd afhænger af et mekanisk ventilationssystem, skal der være et passende reservesystem, der gør det muligt at sikre en udluftning, der er tilstrækkelig til at bevare dyrenes sundhed og velfærd, hvis systemet svigter. Der skal endvidere være et alarmsystem, som advarer om systemsvigt. Alarmsystemet skal testes regelmæssigt.

Bemærkninger til krav 3.7

Kravet er relevant i alle besætninger med landbrugsdyr. Dog skal overtrædelser vedrørende mekanisk udstyr som benyttes til kalve indberettes under krav 3.15, delkrav 1.

Kravet skal sikre, at alt automatisk og mekanisk udstyr, der har betydning for dyrenes sundhed og velfærd, skal efterses mindst en gang dagligt. Såfremt der konstateres fejl, som ikke kan rettes straks, skal der træffes foranstaltninger, som beskytter dyrenes sundhed og velfærd, indtil fejlen kan udbedres. Stalde med mekanisk ventilation skal have et reservesystem, som sikrer udluftning, hvis systemet svigter. Formålet med alarmer er at gøre landbrugeren opmærksom på ventilationssvigt. Alarmer skal testes regelmæssigt.

Hvis foderautomatikken går i stykker, skal det sikres, at dyrene får foder på anden vis, f.eks. manuelt. Det samme gælder, hvis vandforsyningen via nipler, vandkopper eller lignende svigter. Hvis vandrør eller gyllesystem svigter, og skaden ikke umiddelbart kan udbedres, således at dyrenes areal oversvømmes eller staldklimaet kompromitteres, skal dyrene fjernes straks eller snarest afhængig af forholdene.

I bedømmelseskemaet nedenfor er angivet, hvordan ALVOR, OMFANG og VARIGHED som udgangspunkt vurderes under krav 3.7.

BEDØMMELSESSKEMA for krav 3.7

KARAKTER	1 MEGET LILLE BETYDNING I FORHOLD TIL FORMÅL MED KRAVET	2 MINDRE BETYDNING I FORHOLD TIL FORMÅL MED KRAVET	3 VÆSENTLIG BETYDNING I FORHOLD TIL FORMÅL MED KRAVET	4 MEGET STOR BETYDNING I FORHOLD TIL FORMÅL MED KRAVET
KRITERIUM ALVOR	Delkrav 2: Manglende regelmæssig test af alarmsystem.	Delkrav 1: Konstateret svigt i elektriske/mekaniske installationer, ingen synlige forandringer hos dyr. Delkrav 2: Manglende alarmsystem til ventilation og ingen svigt i ventilationssystem.	Delkrav 1: Konstateret svigt i elektriske/mekaniske installationer, synlige forandringer hos dyr. Delkrav 2: Manglende alarmsystem til ventilation og konstateret svigt af ventilationssystem.	Delkrav 1 og 2: Konstateret svigt i elektriske installationer med dødsfald. Eller ingen forsøg på at korrigere svigt i elektriske/mekaniske installationer.

OMFANG	Delkrav 2: Gives 1 i alvor gives også 1 i omfang.	Op til 10 % af dyregruppen.	Mellem 10 % og 50 % af dyregruppen.	Mere end 50 % af dyregruppen.
VARIGHED	Delkrav 2: Gives 1 i alvor gives også 1 i varighed.	Varighed følger alvor.	Varighed følger alvor.	Varighed følger alvor.

Retningslinjer for bedømmelse af krav 3.7

Alvor	Vurderes ud fra, hvor høj grad dyrenes velfærd og sundhed er påvirket.
Omfang	Vurderes ud fra, hvor stor en del af den relevante dyregruppe i besætningen (CHR), der er berørt.
Varighed	Vurderes ud fra, hvor længe forholdet har stået på.

Regelhenvisning til kravet

Delkrav	EU-regel	National regel
3.7, delkrav 1	Artikel 4, jf. bilag, punkt 13, i Rådets Direktiv 98/58/EF af 20. juli 1998	§ 13 i bekendtgørelse nr. 1742 af 30. november 2020 om dyrevelfærdsmæssige mindstekrav til hold af grise, § 13 i bekendtgørelse nr. 1743 af 30. november 2020 om dyrevelfærdsmæssige mindstekrav til hold af kvæg, § 11 i bekendtgørelse nr. 1747 af 30. november 2020 om dyrevelfærdsmæssige mindstekrav til hold af slagtekyllinger og rugeægproduktion til produktion af slagtekyllinger samt om uddannelse ved hold af slagtekyllinger, § 7 i bekendtgørelse nr. 1748 af 30. november 2020 om dyrevelfærdsmæssige mindstekrav til hold af slagtekalkuner, § 12 i bekendtgørelse nr. 816 af 15. juni 2023 om dyrevelfærdsmæssige mindstekrav til hold af visse landbrugsdyr, og § 12 i bekendtgørelse nr. 818 af 15. juni 2023 om dyrevelfærdsmæssige mindstekrav til hold af æglæggende høner, og hønniker og forældredyr mv.
3.7, delkrav 2	Artikel 4, jf. bilag punkt 13, i Rådets Direktiv 98/58/EF af 20. juli 1998	§ 62 i bekendtgørelse nr. 1742 af 30. november 2020 om dyrevelfærdsmæssige mindstekrav til hold af grise, § 14 i bekendtgørelse nr. 1743 af 30. november 2020 om dyrevelfærdsmæssige mindstekrav til hold af kvæg, § 12 i bekendtgørelse nr. 1747 af 30. november 2020 om dyrevelfærdsmæssige mindstekrav til hold af slagtekyllinger og rugeægproduktion til produktion af slagtekyllinger samt om uddannelse ved hold af slagtekyllinger, § 8 i bekendtgørelse nr. 1748 af 30. november 2020 om dyrevelfærdsmæssige mindstekrav til hold af slagtekalkuner, § 13 i bekendtgørelse nr. 816 af 15. juni 2023 om dyrevelfærdsmæssige mindstekrav til hold af visse

		landbrugsdyr, og § 13 i bekendtgørelse nr. 818 af 15. juni 2023 om dyrevelfærdsmæssige mindstekrav til hold af æglæggende høner, og hønniker og forældredyr mv.
--	--	---

Krav 3.8: Alle landbrugsdyr, vand, foder og andre stoffer

Delkrav	Kravtekst
1	Enhver, der holder dyr, skal sørge for, at de fodres og vandes under hensyntagen til deres fysiologiske, adfærdsmæssige og sundhedsmæssige behov i overensstemmelse med anerkendte praktiske og videnskabelige erfaringer.
2	Intet dyr må gives foder eller drikke på en måde, der kan påføre det unødigt lidelse eller skade. Foder og drikke må heller ikke indeholde stoffer, der kan forårsage unødigt lidelse eller skade.
3	Udstyr til fodring og vanding skal være udformet, fremstillet og installeret på en sådan måde, at der er mindst mulig risiko for forurening af foder og vand og for skadelige virkninger af en eventuel indbyrdes rivalisering mellem dyrene.
4	Et dyr må ikke indgives andre stoffer end de stoffer, der gives med tilladte terapeutiske eller forebyggende formål eller i tilladt zooteknisk behandlingsøjemed, som defineret i artikel 1, stk. 2, litra c), i direktiv 96/22/EF, medmindre det er blevet påvist ved videnskabelige studier af dyrs velfærd eller på grundlag af de erfaringer, der er gjort, at det pågældende stof ikke er skadeligt for dyrets sundhed eller velfærd.

Bemærkninger til krav 3.8

Kravet er relevant for alle landbrugsdyr, men der gælder specifikke krav for kalve (krav 3.22, 3.23, 3.24, 3.25 og 3.26) og grise (krav 3.31, 3.32, 3.39 og 3.40).

Kravet skal sikre, at alle landbrugsdyr fodres og vandes under hensyntagen til deres fysiologiske, sundhedsmæssige og adfærdsmæssige behov. Dyr må ikke påføres lidelse eller skade i forbindelse med fodring og vanding, hverken som følge af selve foderet eller fordi det udstyr, der anvendes, er udformet eller installeret på en måde, der medfører risiko for u hensigtsmæssig forurening og/eller tilskadecomst.

Kravet dækker udelukkende overtrædelser forbundet med foder og vand. Der er ikke hjemmel til at nedsætte landbrugsstøtten ved overtrædelser såsom overtatovering, gødningsforurenede dyr, indretning mv. under dette krav.

I bedømmelseskemaet nedenfor er angivet, hvordan ALVOR, OMFANG og VARIGHED som udgangspunkt vurderes under krav 3.8.

BEDØMMELSESKEMA for krav 3.8

KARAKTER	1 MEGET LILLE BETYDNING I FORHOLD TIL FORMÅL MED KRAVET	2 MINDRE BETYDNING I FORHOLD TIL FORMÅL MED KRAVET	3 VÆSENTLIG BETYDNING I FORHOLD TIL FORMÅL MED KRAVET	4 MEGET STOR BETYDNING I FORHOLD TIL FORMÅL MED KRAVET
KRITERIUM				
ALVOR	Delkrav 1-3: Tildeling af foder og vand på en måde, hvor dyrene er i risiko for lidelse eller skade uden, at det kan konstateres, at det har været til væsentlig ulempe for dyrene.	Væsentlig ulempe. Delkrav 1-3: Tildeling af foder og vand på en måde, hvor dyrene ændrer adfærd eller påføres lidelse.	Uforsvarlig behandling af dyr. Delkrav 1-3: Tildeling af foder og vand på en måde, hvorved konsekvensen er tydelig på dyret.	Visse typer af uforsvarlig behandling, groft uforsvarlig behandling eller mishandling af dyr. Delkrav 1-2: Utilstrækkelig eller ingen tildeling af foder og vand.

		Delkrav 4: Tildeling af stoffer som ikke er godkendt uden dokumentation for at pågældende stof ikke er skadeligt for dyrenes sundhed eller velfærd. Ingen forandringer hos dyr.	Delkrav 4: Tildeling af stoffer som ikke er godkendt uden dokumentation for at pågældende stof ikke er skadeligt for dyrenes velfærd. Synlige forandringer hos dyr.	Delkrav 3: Udstyr er udformet eller placeret sådan, at dyrene lider alvorlig overlast. Delkrav 4: Tildeling af stoffer som ikke er godkendt uden dokumentation for at pågældende stof ikke er skadeligt for dyrenes sundhed eller velfærd. Dødsfald.
OMFANG		Op til 10 % af dyregruppen.	Mellem 10 % og 50 % af dyregruppen.	Mere end 50 % af dyregruppen.
VARIGHED	Delkrav 1-3 Varighed følger alvor.	Varighed følger alvor.	Varighed følger alvor.	Varighed følger alvor.

Retningslinjer for bedømmelse af krav 3.8

Alvor	Vurderes ud fra, hvor høj grad dyrenes velfærd er påvirket.
Omfang	Vurderes ud fra, hvor stor en del af besætningens dyr (CHR), der er berørt.
Varighed	Vurderes ud fra, hvor længe forholdet har stået på.

Regelhenvielse til kravet

Delkrav	EU-regel	National regel
3.8, delkrav 1	Artikel 4, jf. bilag punkt 14-16, i Rådets Direktiv 98/58/EF af 20. juli 1998	§ 3 i lov om dyrevelfærd (dyrevelfærdsloven), jf. lovbekendtgørelse nr. 1597 af 8. juli 2021, § 16 i bekendtgørelse nr. 1742 af 30. november 2020 om dyrevelfærds-mæssige mindstekrav til hold af grise, § 14, stk. 1, og § 15 i bekendtgørelse nr. 816 af 15. juni 2023 om dyrevelfærds-mæssige mindstekrav til hold af visse landbrugsdyr, og § 15, stk. 1, og § 16 i bekendtgørelse nr. 818 af 15. juni 2023 om dyrevelfærds-mæssige mindstekrav til hold af æglæggende høner, og hønniker og forældredyr mv.
3.8, delkrav 2	Artikel 4, jf. bilag, punkt 14-16, i Rådets Direktiv 98/58/EF af 20. juli 1998	§ 19 i bekendtgørelse nr. 1742 af 30. november 2020 om dyrevelfærds-mæssige mindstekrav til hold af grise, § 16 i bekendtgørelse nr. 1743 af 30. november 2020 om dyrevelfærds-mæssige mindstekrav til hold af kvæg, § 14 i bekendtgørelse nr. 1747 af 30. november 2020 om dyrevelfærds-mæssige mindstekrav til hold af slagtekyllinger og rugeægproduktion til produktion af slagtekyllinger samt om uddannelse ved hold af slagtekyllinger, § 24 i bekendtgørelse nr. 1748

		af 30. november 2020 om dyrevelfærdsmæssige mindstekrav til hold af slagtekalkuner, § 14, stk. 2, i bekendtgørelse nr. 816 af 15. juni 2023 om dyrevelfærdsmæssige mindstekrav til hold af visse landbrugsdyr, og 15, stk. 2, i bekendtgørelse nr. 818 af 15. juni 2023 om dyrevelfærdsmæssige mindstekrav til hold af æglæggende høner, og hønniker og forældredyr mv.
3.8, delkrav 3	Artikel 4, jf. bilag, punkt 17, i Rådets Direktiv 98/58/EF af 20. juli 1998	§ 20 i bekendtgørelse nr. 1742 af 30. november 2020 om dyrevelfærdsmæssige mindstekrav til hold af grise, § 17 i bekendtgørelse nr. 1743 af 30. november 2020 om dyrevelfærdsmæssige mindstekrav til hold af kvæg, § 15 i bekendtgørelse nr. 1747 af 30. november 2020 om dyrevelfærdsmæssige mindstekrav til hold af slagtekyllinger og rugeægsproduktion til produktion af slagtekyllinger samt om uddannelse ved hold af slagtekyllinger, § 21 i bekendtgørelse nr. 1748 af 30. november 2020 om dyrevelfærdsmæssige mindstekrav til hold af slagtekalkuner, § 16 i bekendtgørelse nr. 816 af 15. juni 2023 om dyrevelfærdsmæssige mindstekrav til hold af visse landbrugsdyr, og § 17 i bekendtgørelse nr. 818 af 15. juni 2023 om dyrevelfærdsmæssige mindstekrav til hold af æglæggende høner, hønniker og forældredyr m.v.
3.8, delkrav 4	Artikel 4, jf. bilag punkt 18, i Rådets Direktiv 98/58/EF af 20. juli 1998	§ 21 i bekendtgørelse nr. 1742 af 30. november 2020 om dyrevelfærdsmæssige mindstekrav til hold af grise, § 18 i bekendtgørelse nr. 1743 af 30. november 2020 om dyrevelfærdsmæssige mindstekrav til hold af kvæg, § 16 i bekendtgørelse nr. 1747 af 30. november 2020 om dyrevelfærdsmæssige mindstekrav til hold af slagtekyllinger og rugeægsproduktion til produktion af slagtekyllinger samt om uddannelse ved hold af slagtekyllinger, § 25 i bekendtgørelse nr. 1748 af 30. november 2020 om dyrevelfærdsmæssige mindstekrav til hold af slagtekalkuner, § 17 i bekendtgørelse nr. 816 af 15. juni 2023 om dyrevelfærdsmæssige mindstekrav til hold af visse landbrugsdyr, og § 18 i bekendtgørelse nr. 818 af 15. juni 2023 om dyrevelfærdsmæssige mindstekrav til hold af æglæggende høner, hønniker og forældredyr m.v.

Krav 3.9: Alle landbrugsdyr, avlsmetoder

Delkrav	Kravtekst
1	Der må ikke anvendes naturlig eller kunstig avl eller avlsmetoder, der påfører eller kan påføre de berørte dyr lidelse eller skade..
2	Der må ikke holdes dyr til landbrugsformål, hvis der ikke ud fra dyrets genotype eller fænotype med rimelighed kan forventes, at det kan ske uden at skade dyrets sundhed eller velfærd.

Undtagelse til kravet

Undtagelse til delkrav 1:

Kravet gælder ikke ved anvendelse af metoder, der kan medføre minimale eller kortvarige lidelser eller sår, eller som kan nødvendiggøre indgreb, som ikke medfører vedvarende skade, hvis disse metoder er tilladt i henhold til anden lovgivning.

Bemærkninger til krav 3.19

Kravet har relevans for alle landbrugsdyr.

Kravet skal sikre, at dyr ikke udsættes for smerte, lidelse og risiko for mén i forbindelse med naturlig eller kunstig avl eller avlsmetoder.

Du må ikke holde dyr til landbrugsformål, hvis der er risiko for, at deres arveanlæg og/eller udseende kan skade deres sundhed eller velfærd skades.

I bedømmelseskemaet nedenfor er angivet, hvordan ALVOR, OMFANG og VARIGHED som udgangspunkt vurderes under krav 3.9.

BEDØMMELSESSKEMA for krav 3.9

KARAKTER	1 MEGET LILLE BETYDNING I FORHOLD TIL FORMÅL MED KRAVET	2 MINDRE BETYDNING I FORHOLD TIL FORMÅL MED KRAVET	3 VÆSENTLIG BETYDNING I FORHOLD TIL FORMÅL MED KRAVET	4 MEGET STOR BETYDNING I FORHOLD TIL FORMÅL MED KRAVET
ALVOR		Væsentlig ulempe.	Uforsvarlig behandling.	Visse typer af uforsvarlig behandling, groft uforsvarlig behandling eller mishandling.
OMFANG		Op til 10 % af dyregruppen.	Mellem 10 % og 50 % af dyregruppen	Mere end 50 % af dyregruppen.
VARIGHED		Op til en måned.	Mellem en måned og 6 måneder.	Længere end 6 måneder.

Retningslinjer for bedømmelse af krav 3.9

Alvor	Vurderes ud fra, i hvor høj grad dyrenes velfærd er påvirket.
Omfang	Vurderes ud fra, hvor stor en del af besætningen (CHR), der har været berørt af avlsmetoden.

Regelhenviisning til kravet

Delkrav	EU-regel	National regel
3.9, delkrav 1	Artikel 4, jf. bilag, punkt 20, i Rådets Direktiv 98/58/EF af 20. juli 1998	§ 37, stk. 1, i bekendtgørelse nr. 1742 af 30. november 2020 om dyrevelfærdsmæssige mindstekrav til hold af grise, § 19, stk. 1, i bekendtgørelse nr. 1743 af 30. november 2020 om dyrevelfærdsmæssige mindstekrav til hold af kvæg, § 20, stk. 1, i bekendtgørelse nr. 1747 af 30. november 2020 om dyrevelfærdsmæssige mindstekrav til hold af slagtekyllinger og rugeægproduktion til produktion af slagtekyllinger samt om uddannelse ved hold af slagtekyllinger, § 31, stk. 1, i bekendtgørelse nr. 1748 af 30. november 2020 om dyrevelfærdsmæssige mindstekrav til hold af slagtekalkuner, § 18, stk. 1, i bekendtgørelse nr. 816 af 15. juni 2023 om dyrevelfærdsmæssige mindstekrav til hold af visse landbrugsdyr, og § 26, stk. 1, i bekendtgørelse nr. 818 af 15. juni 2023 om dyrevelfærdsmæssige mindstekrav til hold af æglæggende høner, og hønniker og forældredyr mv.
3.9, delkrav 2	Artikel 4, jf. bilag, punkt 21, i Rådets Direktiv 98/58/EF af 20. juli 1998	§ 38 i bekendtgørelse nr. 1742 af 30. november 2020 om dyrevelfærdsmæssige mindstekrav til hold af grise, § 20 i bekendtgørelse nr. 1743 af 30. november 2020 om dyrevelfærdsmæssige mindstekrav til hold af kvæg, § 21 i bekendtgørelse nr. 1747 af 30. november 2020 om dyrevelfærdsmæssige mindstekrav til hold af slagtekyllinger og rugeægproduktion til produktion af slagtekyllinger samt om uddannelse ved hold af slagtekyllinger, § 32 i bekendtgørelse nr. 1748 af 30. november 2020 om dyrevelfærdsmæssige mindstekrav til hold af slagtekalkuner, § 19 i bekendtgørelse nr. 816 af 15. juni 2023 om dyrevelfærdsmæssige mindstekrav til hold af visse landbrugsdyr, og § 27 i bekendtgørelse nr. 818 af 15. juni 2023 om dyrevelfærdsmæssige mindstekrav til hold af æglæggende høner, og hønniker og forældredyr mv.

Krav 3.10: Alle landbrugsdyr, undtagen grise operative indgreb

Delkrav	Kravtekst
1	Operative indgreb, der kan påføre dyret lidelse bortset fra uvæsentlig smerte af forbigående beskaffenhed, må kun foretages af en dyrlæge, medmindre indgrebet er uopsætteligt. Lidelse og smerte skal begrænses i videst muligt omfang.
2	Operative og lignende indgreb, som har til formål at ændre et dyrs udseende, må ikke foretages.
Særlige bestemmelser om halekupering og kastration af dyr:	
3	Dyr må kun halekuperes, hvis det konkret er påkrævet af veterinære hensyn. Dyret skal bedøves, inden kuperingen foretages.
4	Udgået.
5	Halekupering af dyr skal altid foretages af en dyrlæge, medmindre andet følger af loven.
6	Landbrugsdyr må kun kastreres, hvis dyret er bedøvet, inden kastrationen foretages.
7	Udgået.
8	Udgået.
9	Udgået.
10	Kastration af dyr skal altid foretages af en dyrlæge, med mindre andet følger af loven.
Særlige bestemmelser om afhorning af dyr:	
11	Afhorning af dyr må kun foretages af en dyrlæge under anvendelse af bedøvelse, hvis dyret samtidig gives længerevarende smertebehandling.
12	Udgået.
13	Ved afhorning af kalve, som er under 3 måneder gamle, skal følgende regler iagttages: <ol style="list-style-type: none">Der må ved indgrebet kun anvendes el- eller gasopvarmede brændjern. Brændjernene skal kunne opvarmes til mindst 600 grader C og skal kunne holde denne temperatur under hele afhorningsprocessen. El-opvarmede brændjern skal opfylde de sikkerhedskrav, der er fastsat i stærkstrømslovgivningen.Hårene omkring hornanlægget afklippes før brændingen, og såfremt hornanlægget er længere end ca. 1 cm, afskæres dette med en kniv umiddelbart før brændingen.Dyret skal fastholdes således, at hovedet ikke kan bevæges under brændingen.Brændingen skal foretages på ét hornanlæg ad gangen og skal gennemføres uden afbrydelser så hurtigt som muligt og være tilendebragt inden for ca. 20 sekunder pr. hornanlæg. Der må ikke brændes flere gange på hvert hornanlæg.Mellem brænding af hvert hornanlæg renses brændhjernet for slagger ved hjælp af en stålborste.Den, der betjener et elektrisk brændjern, skal være bekendt med bestemmelserne i ellovgivningen om anvendelse og kontrol af elektrisk håndværktøj og kravene til beskyttelse mod indirekte berøring fx ved anvendelse af fejlstrømsafbryder eller lignende.
14	Afhorning af dyr ved anvendelse af ætsende stoffer, gummibånd, elastratorer og lignende er forbudt.
Særlige bestemmelser for hold af slagtekyllinger og rugeægsproduktion:	
15	Trimning af næb på kyllinger, der skal indgå i slagtekyllingeproduktionen er forbudt. Trimning af næb på kyllinger, der skal indgå i rugeægsproduktionen, er også som udgangspunkt forbudt, men kan dog foretages i særlige tilfælde inden 10 dage efter udrugning, hvis andre tiltag iværksat i forhold til en tidligere flok i samme hus med henblik på at reducere problemerne har vist sig ikke at have tilstrækkelig effekt, og det er nødvendigt for at imødegå alvorlig fjerpilning eller kannibalisme eller for at hindre skade på høner under parring. Når kyllinger, der skal indgå i rugeægsproduktionen, næbtrimmes, skal det ske under iagttagelse af de bestemmelser, der er beskrevet i punkt 16-18.

16	Der må maksimalt trimmes en tredjedel af kyllingens næb målt fra næseborets yderste del til næbspidsen. Trimning må kun foretages af en person, som har modtaget kyndig vejledning heri.
17	Amputation af tæer, kam og sporer er forbudt. Amputation på en flok hanekyllinger kan dog undtagesvisst ske inden 72 timer efter udrugning, hvis det i det enkelte tilfælde skønnes nødvendigt af hensyn til dyrenes velfærd. Ved amputation af tæer må kun det yderste led af den bagudrettede tå fjernes.
Særlige bestemmelser for æglæggende høner, forældredyr til produktion af æglæggende høner og rugægsproduktion til produktion af slagtekyllinger:	
18	Anvendelse af fjerpilningshæmmende midler, der hæftes på høns for at reducere deres synsfelt ("briller") eller sættes på hønsenes øjeæble for at ændre deres farvesyn (farvede "kontaktlinser"), er forbudt.
Særlige bestemmelser for kyllinger, der senere bliver æglæggende høner, og kyllinger, der senere bliver til forældredyr til produktion af æglæggende høner:	
19	Der må ikke foretages næbtrimning, jf. dog punkt 20-22.
20	Næbtrimning må i særlige tilfælde foretages på kyllinger, som er under 10 dage gamle.
21	Der må maksimalt trimmes en tredjedel af kyllingens næb målt fra næseborets yderste del til næbspidsen.
22	Næbtrimning må kun foretages af en person, som har modtaget kyndig vejledning heri.
Særlige bestemmelser for æglæggende høner, forældredyr til produktion af æglæggende høner og rugægsproduktion til produktion af slagtekyllinger:	
23	Anvendelse af fjerpilningshæmmende midler, der hæftes på høner for at reducere deres synsfelt ("briller") eller sættes på hønernes øjeæble for at ændre deres farvesyn (farvede "kontaktlinser"), er forbudt

Undtagelser til kravet

HALEKUPERING

Undtagelse til delkrav 3 og 5

Lam må, på trods af delkrav 3 og 5, halekuperes ved anvendelse af elastrator, hvis det sker inden for dyrets 2. – 7. levedøgn. Den tilbageværende halestump skal kunne dække anus og vulva. Halekuperingen kan foretages af den, der er ansvarlig for lammet uden forudgående bedøvelse af lammet.

KASTRATION

Undtagelse til delkrav 6 og 10

Kalve kan kastreres ved anvendelse af en burdizzotang, hvis det sker inden for dyrets første 4 leveuger, dyrlægen forinden kastrationen har lagt en lokalbedøvelse på dyret, og dyret gives længerevarende smertebehandling. Foretages kastration efter kalvens første 4 leveuger, skal det ske kirurgisk, og dyret skal gives længerevarende smertebehandling.

Kastration af lam og gedekid kan foretages af den, der er ansvarlig for dyrene ved anvendelse af klemning og elastrator i kombination, hvis det sker inden for dyrets første 4 leveuger, en dyrlæge forinden kastrationen har lagt en lokalbedøvelse på dyret og dyret samtidig gives længerevarende smertebehandling.

AFHORNING

Undtagelse til delkrav 13

Afhorning af kalve, som er under 3 måneder gamle, kan foretages af besætningsansvarlige, såfremt bedøvelse af den enkelte kalv er foretaget af en dyrlæge umiddelbart forud for afhorningen.

Bemærkninger til krav 3.10

Kravet skal sikre, at operative indgreb foretages efter reglerne, så dyrene ikke lider unødvendig overlast.

Kravet er relevant for alle landbrugsdyr, men der gælder specifikke krav for grise (krav 3.41).

I bedømmelsesskemaet nedenfor er angivet, hvordan ALVOR, OMFANG og VARIGHED som udgangspunkt vurderes under krav 3.10.

BEDØMMESESSKEMA for krav 3.10

KARAKTER	1 MEGET LILLE BETYDNING I FORHOLD TIL FORMÅL MED KRAVET	2 MINDRE BETYDNING I FORHOLD TIL FORMÅL MED KRAVET	3 VÆSENTLIG BETYDNING I FORHOLD TIL FORMÅL MED KRAVET	4 MEGET STOR BETYDNING I FORHOLD TIL FORMÅL MED KRAVET
ALVOR		Væsentlig ulempe.	Uforsvarlig behandling.	Visse typer af uforsvarlig behandling, groft uforsvarlig behandling eller mishandling.
OMFANG		Op til 10 % af dyregruppen.	Mellem 10 % og 50 % af dyregruppen.	Mere end 50 % af dyregruppen.
VARIGHED		Op til en måned.	Mellem en måned og 6 måneder.	Længere end 6 måneder.

Retningslinjer for bedømmelse af krav 3.10

Alvor	Vurderes ud fra, i hvor høj grad dyrenes velfærd er påvirket.
Omfang	Vurderes ud fra, hvor stor en del af de relevante dyr i besætningen (CHR) der er berørte.
Varighed	Vurderes ud fra, hvor længe forholdet har stået på.

Regelhenviisning til kravet

Delkrav	EU-regel	National regel
3.10 delkrav 1	Artikel 4, jf. bilag, punkt 19, i Rådets Direktiv 98/58/EF af 20. juli 1998	§ 27, stk. 1, i Dyrevelfærdsloven, jf. lovbekendtgørelse nr. 1597 af 8. juli 2021.
3.10 delkrav 2	Artikel 4, jf. bilag, punkt 19, i Rådets Direktiv 98/58/EF af 20. juli 1998	§ 27, stk. 2, i Dyrevelfærdsloven, jf. lovbekendtgørelse nr. 1597 af 8. juli 2021.
3.10 delkrav 3	Artikel 4, jf. bilag, punkt 19, i Rådets Direktiv 98/58/EF af 20. juli 1998	§ 2, stk. 1, 1. pkt. og 2. pkt., 1. led, i bekendtgørelse nr. 631 af 31. maj 2023 om halekupering, kastration og afhorning, og § 26, dog ikke i relation til dyrlæge og smertebehandling, i bekendtgørelse nr. 1743 af 30. november 2020 om dyrevelfærdsmæssige mindstekrav til hold af kvæg.
3.10 delkrav 4 - Udgået	-	-
3.10, delkrav 5	Artikel 4, jf. bilag, punkt 19, i Rådets Direktiv 98/58/EF af 20. juli 1998	§ 2, stk. 1, 3. pkt. i bekendtgørelse nr. 631 af 31. maj 2023 om halekupering, kastration og afhorning, og § 26, 1. pkt., dog kun for så vidt angår dyrlæge, i bekendtgørelse nr. 1743 af 30. november 2020 om dyrevelfærdsmæssige mindstekrav til hold af kvæg.
3.10, delkrav 6	Artikel 4, jf. bilag, punkt 19, i Rådets Direktiv 98/58/EF af 20. juli 1998	§ 4, 1. pkt., i bekendtgørelse nr. 631 af 31. maj 2023 om halekupering, kastration og afhorning,

		og § 21, 1. pkt., dog ikke for så vidt angår dyrelæge, i bekendtgørelse nr. 1743 af 30. november 2020 om dyrevelfærdsmæssige mindstekrav til hold af kvæg.
3.10, delkrav 7 - Udgået	-	-
3.10, delkrav 8 - Udgået	-	-
3.10, delkrav 9 - Udgået	-	-
3.10, delkrav 10	Artikel 4, jf. bilag, punkt 19, i Rådets Direktiv 98/58/EF af 20. juli 1998	§ 5 i bekendtgørelse nr. 631 af 31. maj 2023 om halekupering, kastration og afhorning, og § 21, 1. pkt, sidste led i bekendtgørelse nr. 1743 af 30. november 2020 om dyrevelfærdsmæssige mindstekrav til hold af kvæg.
3.10, delkrav 11	Artikel 4, jf. bilag punkt 19, i Rådets Direktiv 98/58/EF af 20. juli 1998	§ 7, dog ikke i relation til smertebehandling, i bekendtgørelse nr. 631 af 31. maj 2023 om halekupering, kastration og afhorning, og § 24, dog ikke i relation til smertebehandling, i bekendtgørelse nr. 1743 af 30. november 2020 om dyrevelfærdsmæssige mindstekrav til hold af kvæg.
3.10, delkrav 12 - Udgået		
3.10, delkrav 13	Artikel 4, jf. bilag, punkt 19, i Rådets Direktiv 98/58/EF af 20. juli 1998	§ 25, stk. 2, i bekendtgørelse nr. 1743 af 30. november 2020 om dyrevelfærdsmæssige mindstekrav til hold af kvæg.
3.10, delkrav 14	Artikel 4, jf. bilag, punkt 19, i Rådets Direktiv 98/58/EF af 20. juli 1998	§ 8 i bekendtgørelse nr. 631 af 31. maj 2023 om halekupering, kastration og afhorning, og § 23 i bekendtgørelse nr. 1743 af 30. november 2020 om dyrevelfærdsmæssige mindstekrav til hold af kvæg.
3.10, delkrav 15	Artikel 4, jf. bilag, punkt 19, i Rådets Direktiv 98/58/EF af 20. juli 1998	§ 22, og § 50, stk. 1 og 2, i bekendtgørelse nr. 1747 af 30. november 2020.
3.10, delkrav 16	Artikel 4, jf. bilag, punkt 19, i Rådets Direktiv 98/58/EF af 20. juli 1998	§ 50, stk. 3, i bekendtgørelse nr. 1747 af 30. november 2020.
3.10, delkrav 17	Artikel 4, jf. bilag, punkt 19, i Rådets Direktiv 98/58/EF af 20. juli 1998	§ 51 i bekendtgørelse nr. 1747 af 30. november 2020, og § 23, stk. 1-3, i bekendtgørelse nr. 818 af 15. juni 2023 om dyrevelfærdsmæssige mindstekrav til hold af æglæggende høner, og hønniker og forældredyr mv..
3.10, delkrav 18	Artikel 4, jf. bilag, punkt 19, i Rådets Direktiv 98/58/EF af 20. juli 1998	§ 52 i bekendtgørelse nr. 1747 af 30. november 2020.
3.10, delkrav 19	Artikel 4, jf. bilag, punkt 19, i Rådets Direktiv 98/58/EF af 20. juli 1998	§ 22, stk. 1, i bekendtgørelse nr. 818 af 15. juni 2023 om dyrevelfærdsmæssige mindstekrav til hold af æglæggende høner, og hønniker og forældredyr mv.
3.10, delkrav 20	Artikel 4, jf. bilag, punkt 19, i Rådets Direktiv 98/58/EF af 20. juli 1998	§ 22, stk. 2, 1. pkt. i bekendtgørelse nr. 818 af 15. juni 2023 om dyrevelfærdsmæssige mindstekrav til hold af æglæggende høner, og hønniker og forældredyr mv.

3.10, delkrav 21	Artikel 4, jf. bilag, punkt 19, i Rådets Direktiv 98/58/EF af 20. juli 1998	§ 22, stk. 2, 2. pkt. i bekendtgørelse nr. 818 af 15. juni 2023 om dyrevelfærdsmæssige mindstekrav til hold af æglæggende høner, og hønniker og forældredyr mv.
3.10, delkrav 22	Artikel 4, jf. bilag, punkt 19, i Rådets Direktiv 98/58/EF af 20. juli 1998	§ 22, stk. 3, i bekendtgørelse nr. 818 af 15. juni 2023 om dyrevelfærdsmæssige mindstekrav til hold af æglæggende høner, og hønniker og forældredyr mv.
3.10, delkrav 23	Artikel 4, jf. bilag, punkt 19, i Rådets Direktiv 98/58/EF af 20. juli 1998	§ 25 i bekendtgørelse nr. 818 af 15. juni 2023 om dyrevelfærdsmæssige mindstekrav til hold af æglæggende høner, og hønniker og forældredyr mv.

Krav 3.11: Kalve, arealkrav og enkeltbokse

Delkrav	Kravtekst
1	Kalve over otte uger må ikke holdes i enkeltbokse, medmindre en dyrlæge har attesteret, at deres helbred eller adfærd kræver, at de holdes isoleret for at blive behandlet.
2	Når kalve opstaldes flokvis, skal hver kalv have et frit areal på mindst <ul style="list-style-type: none"> • 1,5 m² for hver kalv med en levende vægt på under 150 kg, • 1,7 m² for hver kalv med en levende vægt på over 150 kg, men på under 220 kg, og • 1,8 m² for hver kalv med en levende vægt på over 220 kg eller derover.
3	En enkeltboks til en kalv skal være mindst lige så bred som den stående kalvs højde over skulderkammen, og den skal være mindst lige så lang som kalvens kropslængde målt fra mulens forkant til den bagerste del af Tuber ischii (sædebensknuden) multipliceret med 1,1.
4	Enkeltbokse til kalve må ikke være forsynet med massive vægge, men skal være forsynet med skillevægge med åbninger, der giver kalvene mulighed for at se og røre andre kalve.

Undtagelser til kravet

Bestemmelserne i delkrav 1-4 finder ikke anvendelse på bedrifter med mindre end seks kalve på kontroltidspunktet og på ammekalve, der holdes hos moderen.

Delkravet i delkrav 4 gælder ikke enkeltbokse, der benyttes til isolering af syge eller tilskadekomne dyr.

Bemærkninger til krav 3.11

Kravet gælder kun for kalve under seks måneder. Dyregruppen refererer til kalve over otte uger for delkrav 1 og til **alle kalve** for delkrav 2-4.

Kravet skal sikre, at alle kalves adfærdsmæssige og fysiologiske behov tilgodeses, herunder mulighed for social kommunikation. Ingen kalve må opstaldes uden at kunne se og røre mindst en anden kalv, med mindre kalven er isoleret af sundhedsmæssige årsager. Kravet indeholder desuden specifikke arealkrav til kalvene, som skal sikre at alle kalve har bevægelsesfrihed og mulighed for at vende og dreje sig efter behov.

Arealkravene angiver det frit tilgængelige gulvareal, der mindst skal være til rådighed for hver kalv i forskellige vægtklasser. Der skal være tilstrækkeligt med plads til, at kalvene uhindret kan lægge og vende sig.

I bedømmelsesskemaet nedenfor er angivet, hvordan ALVOR, OMFANG og VARIGHED som udgangspunkt vurderes under krav 3.11.

BEDØMMESESSEKEMA for krav 3.11

KARAKTER	1 MEGET LILLE BETYDNING I FORHOLD TIL FORMÅL MED KRAVET	2 MINDRE BETYDNING I FORHOLD TIL FORMÅL MED KRAVET	3 VÆSENTLIG BETYDNING I FORHOLD TIL FORMÅL MED KRAVET	4 MEGET STOR BETYDNING I FORHOLD TIL FORMÅL MED KRAVET
KRITERIUM				
ALVOR		Delkrav 1: Væsentlig ulempe. Delkrav 2-3:	Delkrav 1: Uforsvarlig behandling. Delkrav 2-3:	Delkrav 1: Groft uforsvarlig behandling eller mishandling. Delkrav 2-3:

		Let arealbegrænsning, medfører ingen synlige fysiske forandringer. Delkrav 4: Kalve kan se andre kreatur, slikkeadfærd begrænset.	Arealbegrænsning, risiko for eller få fysiske skader. Delkrav 4: Kalve kan hverken se andre kreatur, eller udføre slikkeadfærd. Evt. unormal selv slikke adfærd.	Kraftig arealbegrænsning har forvoldt fysisk skade. Delkrav 4: Ikke muligt.
OMFANG	Maks.2 dyr eller op til 2 % af dyregruppen.	2-10 % af dyregruppen.	Mellem 10 % og 50 % af dyregruppen.	Mere end 50 % af dyregruppen.
VARIGHED		Varighedskarakteren følger alvorskarakteren.	Varighedskarakteren følger alvorskarakteren.	Varighedskarakteren følger alvorskarakteren.

Retningslinjer for bedømmelse af krav 3.11

Alvor	Vurderes ud fra i hvor høj grad kalvenes velfærd har været påvirket ved at være opstaldet enkeltvis længere end det tilladte (Delkrav 1) eller opstaldet med mangelfuld eller manglende mulighed for opfyldelse af "se og røre"-adfærd (Delkrav 4).
Omfang	Vurderes ud fra, i hvor høj grad den manglende plads har forvoldt eller risikerer at medføre skader hos dyrene (Delkrav 2 og 3).
Varighed	Vurderes ud fra det konkrete antal kalve i dyregruppen, der på kontrolltidspunktet er opstaldet i strid med reglerne. Vurderingen foretages på det CHR hvor overtrædelsen er konstateret.
	Varighedskarakteren følger alvorskarakteren. Det er ikke muligt at give karakteren 1.

Regelhenvielse til kravet

Delkrav	EU-regel	National regel
3.11, delkrav 1	Artikel 3, stk. 1, litra a), i Rådets direktiv nr. 2008/119/EF af 18. december 2008	§ 44 i bekendtgørelse nr. 1743 af 30. november 2020 om dyrevelfærdsmæssige mindstekrav til hold af kvæg.
3.11, delkrav 2	Artikel 3, stk. 1 punkt b, i Rådets direktiv nr. 2008/119/EF af 18. december 2008	§ 45, dog undtaget de skærpede nationale krav til areal for kalve på over 200 kg., i bekendtgørelse nr. 1743 af 30. november 2020.
3.11, delkrav 3	Artikel 3, stk. 1, litra a), i Rådets direktiv nr. 2008/119/EF af 18. december 2008	§ 46, stk. 2 i bekendtgørelse nr. 1743 af 30. november 2020 om dyrevelfærdsmæssige mindstekrav til hold af kvæg.
3.11, delkrav 4	Artikel 3, stk. 1, litra a), i Rådets direktiv nr. 2008/119/EF af 18. december 2008	§ 46, stk. 3, i bekendtgørelse nr. 1743 af 30. november 2020 om dyrevelfærdsmæssige mindstekrav til hold af kvæg.

Krav 3.12: Kalve, materiale der anvendes til stalde

Delkrav	Kravtekst
1	De materialer, der anvendes til stalde, navnlig bokse og inventar, som kalvene kan komme i kontakt med, må ikke være skadelige for kalvene og skal kunne rengøres og desinficeres effektivt.

Bemærkninger til krav 3.12

En kalv er et kreatur på under 6 måneder.

Formålet med kravet er at sikre, at kalve ikke kan komme til skade ved kontakt til bokse og inventar, og at manglende hygiejne ikke medfører sygdom og dermed nedsat velfærd for kalvene.

I bedømmelseskemaet nedenfor er angivet, hvordan ALVOR, OMFANG og VARIGHED som udgangspunkt vurderes under krav 3.12.

BEDØMMESESKEMA for krav 3.12

KARAKTER	1 MEGET LILLE BETYDNING I FORHOLD TIL FORMÅL MED KRAVET	2 MINDRE BETYDNING I FORHOLD TIL FORMÅL MED KRAVET	3 VÆSENTLIG BETYDNING I FORHOLD TIL FORMÅL MED KRAVET	4 MEGET STOR BETYDNING I FORHOLD TIL FORMÅL MED KRAVET
ALVOR		Væsentlig ulempe. Risiko for at dyr kan komme til skade eller blive syge.	Uforsvarlig behandling. Der er konstateret skade eller sygdom hos dyr som følge af utilstrækkeligt inventar.	Visse typer af uforsvarlig behandling, groft uforsvarlig behandling eller mishandling. Ved anvendelse af inventar og udstyr, som ikke er egnet til staldrindretning, og samtidig har forvoldt skader eller sygdom hos dyr.
OMFANG	Maks. 2 dyr eller op til 2 % af dyregruppen.	2-10 % af dyregruppen.	10 - 50 % af dyregruppen.	Mere end 50 % af dyregruppen.
VARIGHED		Varighedskarakteren følger alvorskarakteren.	Varighedskarakteren følger alvorskarakteren.	Varighedskarakteren følger alvorskarakteren.

Retningslinjer for bedømmelse af krav 3.12

Alvor	Vurderes ud fra, i hvor høj grad de anvendte materialer og inventaret kan være skadelige for kalvene, om det har forvoldt skade eller sygdom, og om det kan rengøres og desinficeres effektivt.
Omfang	Vurderes ud fra, hvor stor en del af kalvene i den kontrollerede besætning (CHR) der er berørt.
Varighed	Varighedskarakteren følger alvorskarakteren, og det er ikke muligt at give karakteren 1.

Regelhenvisning til kravet

Delkrav	EU-regel	National regel
,3.12 delkrav 1	Artikel 4, jf. bilag I, punkt 1, i Rådets direktiv nr. 2008/119/EF af 18. december 2008.	§ 9 i bekendtgørelse nr. 1743 af 30. november 2020 om dyrevelfærdsmæssige mindstekrav til hold af kvæg.

Krav 3.13: Kalve, elektriske installationer

Delkrav	Kravtekst
1	Indtil der er indført fællesskabsbestemmelser på området, skal de elektriske installationer være anbragt i overensstemmelse med gældende nationale bestemmelser for at undgå, at kalvene får elektriske stød.

Bemærkninger til krav 3.13

En kalv er et kreatur på under 6 måneder

Formålet med kravet er at sikre, at kalve ikke kan få elektriske stød fra installationer

I bedømmelseskemaet nedenfor er angivet, hvordan ALVOR, OMFANG og VARIGHED som udgangspunkt vurderes under krav 3.13.

BEDØMMELSESSKEMA for krav 3.13

KARAKTER	1 MEGET LILLE BETYDNING I FORHOLD TIL FORMÅL MED KRAVET	2 MINDRE BETYDNING I FORHOLD TIL FORMÅL MED KRAVET	3 VÆSENTLIG BETYDNING I FORHOLD TIL FORMÅL MED KRAVET	4 MEGET STOR BETYDNING I FORHOLD TIL FORMÅL MED KRAVET
ALVOR		Væsentlig ulempe. Installationer placeret på en måde, så kalve kan komme i kontakt med dem.	Uforsvarlig behandling. Placering af elektriske elinstallationer i kalves nærområde.	Visse typer af uforsvarlig behandling, groft uforsvarlig behandling eller mishandling. Placering af elektriske installationer så kalve ikke kan undgå at få stød når de rejser sig eller tilsvarende.
OMFANG	Maks. 2 dyr eller op til 2 % af dyregruppen.	2-10 % af dyregruppen.	10 - 50 % af dyregruppen.	Mere end 50 % af dyregruppen.
VARIGHED		Varighedskarakteren følger alvorskarakteren.	Varighedskarakteren følger alvorskarakteren.	Varighedskarakteren følger alvorskarakteren.

Retningslinjer for bedømmelse af krav 3.13

Alvor	Vurderes ud fra risikoen for, at kalvene kan få stød.
Omfang	Vurderes ud fra hvor stor en del af kalvene i den kontrollerede besætning (CHR) der er berørt.
Varighed	Varighedskarakteren følger alvorskarakteren, og det er ikke muligt at give karakteren 1.

Regelhenviisning til kravet

Delkrav	EU-regel	National regel
3.13, delkrav 1	Artikel 4, jf. bilag I, punkt 2, i Rådets direktiv nr. 2008/119/EF af 18. december 2008.	§§ 2-3, og § 18, stk. 1, 1. pkt., i lov om dyrevelfærd (dyrevelfærdsloven), jf. lovbekendtgørelse nr. 1597 af 8. juli 2021.

Krav 3.14: Kalve, isolering, opvarmning og ventilation

Del-krav	Kravtekst
1	Bygningens isolering, opvarmning og ventilation skal sikre, at luftcirkulation, støvindhold, temperatur, relativ luftfugtighed og koncentrationer af luftarter holdes på et niveau, som ikke er skadeligt for kalvene.

Bemærkninger til krav 3.14

En kalv er et kreatur på under 6 måneder

Formålet med kravet er at sikre, at ingen kalve lider overlast ved den valgte opstaldningsmetode

I bedømmelseskemaet nedenfor er angivet, hvordan ALVOR, OMFANG og VARIGHED som udgangspunkt vurderes under krav 3.14.

BEDØMMESSKEMA for krav 3.14

KARAKTER	1 MEGET LILLE BETYDNING I FORHOLD TIL FORMÅL MED KRAVET	2 MINDRE BETYDNING I FORHOLD TIL FORMÅL MED KRAVET	3 VÆSENTLIG BETYDNING I FORHOLD TIL FORMÅL MED KRAVET	4 MEGET STOR BETYDNING I FORHOLD TIL FORMÅL MED KRAVET
KRITERIUM ALVOR		Væsentlig ulempe. Fejl og mangler i bygningens isolering, opvarmning og ventilation. Uden mærkbare skader hos dyr. Dyrets komfort er nedsat. Kan rettes straks.	Uforsvarlig behandling. Fejl og mangler i bygningens isolering, opvarmning, og ventilation. Der ses skader hos dyr	Visse typer af uforsvarlig behandling, groft uforsvarlig behandling eller mishandling. Dødsfald som følge af fejl og mangler i bygningens isolering, opvarmning og ventilation.
OMFANG	Maks. 2 dyr eller op til 2 % af dyregruppen.	Op til 10 % af dyregruppen.	Mellem 10 % og 50 % af dyregruppen.	Mere end 50 % af dyregruppen.
VARIGHED		Varighedskarakteren følger alvorskarakteren.	Varighedskarakteren følger alvorskarakteren.	Varighedskarakteren følger alvorskarakteren.

Retningslinjer for bedømmelse af krav 3.14

Alvor	Vurderes ud fra, i hvor høj grad kalvene lider overlast på grund af manglende isolering, opvarmning eller ventilation.
Omfang	Vurderes ud fra hvor stor en del af kalvene i den kontrollerede besætning (CHR) der er berørt.
Varighed	Varighedskarakteren følger alvorskarakteren, og det er ikke muligt at give karakteren 1.

Regelhenvisning til kravet

Delkrav	EU-regel	National regel
3.14, delkrav 1	Artikel 4, jf. bilag I, punkt 3, i Rådets direktiv nr. 2008/119/EF af 18. december 2008.	§ 11 i bekendtgørelse nr. 1743 af 30. november 2020 om dyrevelfærdsmæssige mindstekrav til hold af kvæg.

Krav 3.15: Kalve, automatiseret eller mekanisk udstyr

Delkrav	Kravtekst
1	Alt automatiseret eller mekanisk udstyr, der er påkrævet for kalvenes sundhed og velfærd, skal kontrolleres mindst én gang daglig. Hvis der opdages defekter, skal disse straks udbedres, og hvis det ikke lader sig gøre, skal der træffes passende foranstaltninger til at sikre kalvenes sundhed og velfærd, indtil defekten er udbedret.
2	Anvendes der et mekanisk ventilationssystem, skal der forefindes et egnet reservesystem, således at der kan ske tilstrækkelig luftfornyelse til at beskytte kalvenes sundhed og velfærd, hvis systemet svigter. Der skal endvidere være installeret et alarmsystem til at advare den ansvarlige for dyreholdet om svigtet. Alarmsystemet skal afprøves jævnligt.

Bemærkninger til krav 3.15

En kalv er et kreatur på under 6 måneder

Formålet med kravet er at sikre, at ingen kalve lider overlast ved svigt i automatiske eller mekaniske installationer, når disse har en betydning for dyrenes sundhed og velfærd

I bedømmelsesskemaet nedenfor er angivet, hvordan ALVOR, OMFANG og VARIGHED som udgangspunkt vurderes under krav 3.15.

BEDØMMESESSEKEMA for krav 3.15

KARAKTER	1 MEGET LILLE BETYDNING I FORHOLD TIL FORMÅL MED KRAVET	2 MINDRE BETYDNING I FORHOLD TIL FORMÅL MED KRAVET	3 VÆSENTLIG BETYDNING I FORHOLD TIL FORMÅL MED KRAVET	4 MEGET STOR BETYDNING I FORHOLD TIL FORMÅL MED KRAVET
KRITERIUM ALVOR		Væsentlig ulempe. Delkrav 1 Konstateret svigt i elektriske/mekaniske installationer, ingen synlige forandringer hos dyr. Delkrav 2 Manglende alarmsystem til ventilation.	Uforsvarlig behandling. Delkrav 1 Konstateret svigt i elektriske/mekaniske installationer, synlige forandringer hos dyr. Delkrav 2 Manglende reservesystem til ventilation.	Visse typer af uforsvarlig behandling, groft uforsvarlig behandling eller mishandling. Delkrav 1 Konstateret svigt i elektriske/mekaniske installationer med dødsfald.
OMFANG	Delkrav 1 Maks. 2 dyr eller op til 2 % af dyregruppen. Delkrav 2: Op til 50 % af dyregruppen.	Delkrav 1: 2 - 10 % af dyregruppen. Delkrav 2: Over 50 % af dyregruppen.	Delkrav 1: 10 % - 50 % af dyregruppen.	Delkrav 1: Mere end 50 % af dyregruppen.
VARIGHED		Varighedskarakteren følger alvorskarakteren.	Varighedskarakteren følger alvorskarakteren.	Varighedskarakteren følger alvorskarakteren.

Retningslinjer for bedømmelse af krav 3.15

For retningslinjer for bedømmelse af henvises til krav 3.7.

Regelhenviing til kravet

Delkrav	EU-regel	National regel
3.15 delkrav 1	Artikel 4, jf. bilag I, punkt 4, i Rådets direktiv nr. 2008/119/EF af 18. december 2008	§ 13 i bekendtgørelse nr. 1743 af 30. november 2020 om dyrevelfærdsmæssige mindstekrav til hold af kvæg.
3.15 delkrav 2	Artikel 4, jf. bilag I, punkt 4, i Rådets direktiv nr. 2008/119/EF af 18. december 2008	§ 14 i bekendtgørelse nr. 1743 af 30. november 2020 om dyrevelfærdsmæssige mindstekrav til hold af kvæg.

Krav 3.16: Kalve, belysning

Delkrav	Kravtekst
1	Kalvene må ikke til stadighed holdes i mørke. For at imødekomme kalvenes adfærdsmæssige og fysiologiske behov skal der forefindes en passende naturlig eller kunstig belysning. Den kunstige belysning skal svare til varigheden af den naturlige belysning mellem kl. 9 og kl. 17.
2	Der skal derudover være en passende (fast eller mobil) lyskilde af tilstrækkelig styrke til, at kalvene til enhver tid kan tilses.

Bemærkninger til krav 3.16

En kalv er et kreatur på under 6 måneder

Formålet med kravet er at sikre, at kalve holdes ved normale lysforhold, hvorved de kan få opfyldt deres adfærdsmæssige og fysiologiske behov, og sikre, at kalve tilses ordentligt under tilstrækkelige lysforhold

I bedømmelsesskemaet nedenfor er angivet, hvordan ALVOR, OMFANG og VARIGHED som udgangspunkt vurderes under krav 3.16.

BEDØMMESSKEMA for krav 3.16

KARAKTER	1 MEGET LILLE BETYDNING I FORHOLD TIL FORMÅL MED KRAVET	2 MINDRE BETYDNING I FORHOLD TIL FORMÅL MED KRAVET	3 VÆSENTLIG BETYDNING I FORHOLD TIL FORMÅL MED KRAVET	4 MEGET STOR BETYDNING I FORHOLD TIL FORMÅL MED KRAVET
ALVOR		Væsentlig ulempe. Delkrav 1 Permanent mørkt lokale med lyskilde, der er utilstrækkelig. Tildeling af lys i mindre end de anbefalede 8 timer. Eller vedvarende lys. Delkrav 2 Permanent mørke uden lyskilde til inspektion af dyrene.	Uforsvarlig behandling. Delkrav 1 Permanent mørke med lyskilde der er utilstrækkelig. Delkrav 2 Tegn på sygdom/velfærdsproblemer som burde være opdaget.	Visse typer af uforsvarlig behandling, groft uforsvarlig behandling eller mishandling. Permanent mørke, hvor der ikke findes naturligt lys, og der ikke er en fungerende kunstig lyskilde.
OMFANG	Maks. 2 dyr eller op til 2 % af dyregruppen.	2 - 10 % af dyregruppen.	10 % - 50 % af dyregruppen.	Mere end 50 % af dyregruppen.
VARIGHED		Varighedskarakteren følger alvorskarakteren.	Varighedskarakteren følger alvorskarakteren.	Varighedskarakteren følger alvorskarakteren.

Retningslinjer for bedømmelse af krav 3.16

Alvor	Vurderes ud fra omfanget af dyrenes lidelse eller de konstaterede forhold, jf. bedømmelsesskema.
Omfang	Vurderes ud fra, hvor stor en del af kalvene i den kontrollerede besætning (CHR), der er berørt.

Varighed

Vurderes ud fra, hvor længe forholdet har stået på, og det er ikke muligt at give karakteren 1.

Regelhenviisning til kravet

Delkrav	EU-regel	National regel
3.16, delkrav 1	Artikel 4, jf. bilag I, punkt 5, i Rådets direktiv nr. 2008/119/EF af 18. december 2008	§ 12 i bekendtgørelse nr. 1743 af 30. november 2020 om dyrevelfærdsmæssige mindstekrav til hold af kvæg.
3.16, delkrav 2	Artikel 4, jf. bilag 1, punkt 5, i Rådets direktiv nr. 2008/119/EF af 18. december 2008	§ 4 i bekendtgørelse nr. 1743 af 30. november 2020 om dyrevelfærdsmæssige mindstekrav til hold af kvæg.

Krav 3.17: Kalve, tilsyn, herunder pasning og pleje

Delkrav	Kravtekst
1	Opstaldede kalve skal tilses mindst to gange dagligt af den ansvarlige for dyreholdet og kalve, der holdes udendørs, mindst en gang dagligt.
2	Syge eller tilskadekomne kalve skal omgående behandles og skal om nødvendigt kunne isoleres i egnede rum med tør og bekvem strøelse.
3	En dyrlæge skal konsulteres hurtigst muligt, hvis kalven ikke viser tegn på bedring ved den i delkrav 2 nævnte pleje.

Bemærkninger til krav 3.17

Kravet er kun relevant for kalve, der defineres som kreatur under seks måneder.

Formålet med kravet er at sikre, at ingen kalve lider overlast som følge af manglende tilsyn, pasning eller indgriben. Kravet skal sikre at alle kalve huses på en måde der sikrer deres sundhed og velfærd. Kalvene skal tilses løbende og mindst 2 gange om dagen (udegående kalve mindst en gang), for at sikre at syge og tilskadekomne kalve om nødvendigt isoleres, behandles og tilses af en dyrlæge.

I bedømmelseskemaet nedenfor er angivet, hvordan ALVOR, OMFANG og VARIGHED som udgangspunkt vurderes under krav 3.17.

BEDØMMELSESSKEMA for krav 3.17

KARAKTER	1 MEGET LILLE BETYDNING I FORHOLD TIL FORMÅL MED KRAVET	2 MINDRE BETYDNING I FORHOLD TIL FORMÅL MED KRAVET	3 VÆSENTLIG BETYDNING I FORHOLD TIL FORMÅL MED KRAVET	4 MEGET STOR BETYDNING I FORHOLD TIL FORMÅL MED KRAVET
KRITERIUM ALVOR		<p>Graden af overlast vurderes som væsentlig ulempe.</p> <p>Delkrav 1: Dyr lider overlast, som følge af manglende tilsyn.</p> <p>Delkrav 2: Ingen/forkert håndtering af sygt og tilskadekommet dyr.</p> <p>Delkrav 3: Forsøgt behandling af dyr, ingen eller for sent dyrlægetilkald da dyret ikke blev rask.</p>	<p>Graden af overlast vurderes som ufor-svarlig behandling.</p> <p>Delkrav 1: Dyr lider overlast som følge af manglende tilsyn.</p> <p>Delkrav 2: Ingen/forkert håndtering af sygt og tilskadekommet dyr.</p> <p>Delkrav 3: Forsøgt behandling af dyr, ingen eller for sent dyrlægetilkald da dyret ikke blev rask.</p>	<p>Visse typer af ufor-svarlig behandling, groft ufor-svarlig behandling eller mis-handling.</p> <p>Delkrav 1: Dyr lider overlast som følge af manglende tilsyn.</p> <p>Delkrav 2: Ingen/forkert håndtering af sygt og tilskadekommet dyr.</p> <p>Delkrav 3: Forsøgt behandling af dyr, ingen eller for sent dyrlægetilkald, da dyret ikke blev rask.</p>

OMFANG		Op til 10 % af dyregruppen.	Mellem 10 % og 50 % af dyregruppen.	Mere end 50 % af dyregruppen.
VARIGHED		Varigheden følger alvorsskarakteren.	Varigheden følger alvorsskarakteren.	Varigheden følger alvorsskarakteren.

Retningslinjer for bedømmelse af krav 3.17

Alvor	Vurderes ud fra, i hvor høj grad kalvenes velfærd er påvirket.
Omfang	Vurderes ud fra, hvor stor en del af kalvene i den kontrollerede besætning (CHR), der er berørt.
Varighed	Varighedsskarakteren er den samme som omfangsskarakteren, og det er ikke muligt at give karakteren 1.

Regelhenvielse til kravet

Delkrav	EU-regel	National regel
3.17 delkrav 1	Artikel 4, jf. bilag 1, punkt 6, i Rådets direktiv nr. 2008/119/EF af 18. december 2008	§ 6 i bekendtgørelse nr. 1743 af 30. november 2020 om dyrevelfærdsmæssige mindstekrav til hold af kvæg.
3.17 delkrav 2	Artikel 4, jf. bilag 1, punkt 6, i Rådets direktiv nr. 2008/119/EF af 18. december 2008	§ 31, stk. 1, 1. pkt., i bekendtgørelse nr. 1743 af 30. november 2020 om dyrevelfærdsmæssige mindstekrav til hold af kvæg.
3.17 delkrav 3	Artikel 4, jf. bilag 1, punkt 6, i Rådets direktiv nr. 2008/119/EF af 18. december 2008	§ 31, stk. 3, i bekendtgørelse nr. 1743 af 30. november 2020 om dyrevelfærdsmæssige mindstekrav til hold af kvæg.

Krav 3.18: Kalve, bevægelsesfrihed

Delkrav	Kravtekst
1	Staldene skal være indrettet således, at hver kalv kan lægge sig, hvile, rejse sig og holde sig selv ren uden besvær.

Bemærkninger til krav 3.18

En kalv er et kreatur på under 6 måneder.

Formålet med kravet er at sikre, at kalve kan få opfyldt deres fysiologiske og sociale behov. Kalve skal dermed kunne ligge ned i naturlig stilling samt lægge sig, hvile og rejse sig uden besvær samt udføre hudplejeadfærd.

I bedømmelseskemaet nedenfor er angivet, hvordan ALVOR, OMFANG og VARIGHED som udgangspunkt vurderes under krav 3.18.

BEDØMMELSESKEMA for krav 3.18

KARAKTER	1 MEGET LILLE BETYDNING I FORHOLD TIL FORMÅL MED KRAVET	2 MINDRE BETYDNING I FORHOLD TIL FORMÅL MED KRAVET	3 VÆSENTLIG BETYDNING I FORHOLD TIL FORMÅL MED KRAVET	4 MEGET STOR BETYDNING I FORHOLD TIL FORMÅL MED KRAVET
ALVOR		Væsentlig ulempe. Nedsat bevægelsesfrihed	Uforsvarlig behandling. Rejse og lægge sig adfærd under stort besvær.	Visse typer af uforsvarlig behandling, groft uforsvarlig behandling eller mishandling. Ikke alle kalve kan finde plads til hvile, adgang til foder og vand er begrænset pga. indskrænket bevægelsesfrihed.
OMFANG	Maks. 2 dyr eller op til 2 % af dyregruppen.	Op til 10 % af dyregruppen.	Mellem 10 % og 50 % af dyregruppen.	Mere end 50 % af dyregruppen.
VARIGHED		Varighedskarakteren følger alvorskarakteren.	Varighedskarakteren følger alvorskarakteren.	Varighedskarakteren følger alvorskarakteren.

Retningslinjer for bedømmelse af krav 3.18

Alvor	Vurderes ud fra, i hvor høj grad kalvenes bevægelsesfrihed er indskrænket, således at det vurderes at være hhv. til væsentlig ulempe, uforsvarlig behandling eller groft uforsvarlig behandling/dyremishandling.
Omfang	Vurderes ud fra, hvor stor en del af kalvene i den kontrollerede besætning (CHR), der er berørt.
Varighed	Varighedskarakteren følger alvorskarakteren, og det er ikke muligt at give karakteren 1.

Regelhenviisning til kravet

Delkrav	EU-regel	National regel
3.18 delkrav 1	Artikel 4, jf. bilag I, punkt 7, i Rådets direktiv nr. 2008/119/EF af 18. december 2008	§ 41 i bekendtgørelse nr. 1743 af 30. november 2020 om dyrevelfærdsmæssige mindstekrav til hold af kvæg.

Krav 3.19: Kalve, opbinding

Delkrav	Kravtekst
1	Kalve må ikke bindes. Flokvist opstaldede kalve kan dog bindes i perioder på højst en time på det tidspunkt, hvor de fodres med mælk eller mælkeerstatning.
2	Hvis der benyttes bindsler, må disse ikke skade kalvene, og de skal kontrolleres regelmæssigt og om fornødent tilpasses for at sikre, at de sidder bekvemt. Bindslet skal være udformet således, at risiko for, at kalven kan blive kvalt eller komme til skade, undgås, og således, at kalven kan lægge sig, hvile, rejse sig og holde sig ren uden besvær.

Bemærkninger til krav 3.19

En kalv er et kreatur på under 6 måneder.

Formålet med kravet er at sikre, at kalve ikke er udsat for indskrænket bevægelsesfrihed. Formålet er også at sikre, at bindsler ikke skader kalven eller forhindrer den i at udføre rejse/lægge sig adfærd eller udføre hudpleje-adfærd.

I bedømmelseskemaet nedenfor er angivet, hvordan ALVOR, OMFANG og VARIGHED som udgangspunkt vurderes under krav 3.19.

BEDØMMELSESSKEMA for krav 3.19

KARAKTER	1 MEGET LILLE BETYDNING I FORHOLD TIL FORMÅL MED KRAVET	2 MINDRE BETYDNING I FORHOLD TIL FORMÅL MED KRAVET	3 VÆSENTLIG BETYDNING I FORHOLD TIL FORMÅL MED KRAVET	4 MEGET STOR BETYDNING I FORHOLD TIL FORMÅL MED KRAVET
ALVOR		Væsentlig ulempe. Delkrav 1: Opbinding af kalve ud over 1 time i forbindelse med fodring. Kalven har mulighed for at udføre rejse/lægge sig adfærd og pelspleje. Delkrav 2: Bindsler begrænser kalven i at udføre naturlig adfærd. Risiko for at bindsler kan kvæle kalven.	Uforsvarlig behandling. Delkrav 1: Opbinding af kalve ud over 1 time i forbindelse med fodring. Kalvens mulighed for at udføre rejse og lægge sig adfærd og pelspleje er begrænset. Delkrav 2: Bindsler har forårsaget skader på kalven.	Visse typer af uforsvarlig behandling, groft uforsvarlig behandling eller mishandling. Delkrav 1: Opbinding af kalve ud over 1 time i forbindelse med fodring. Kalven mulighed for at udføre rejse og lægge sig adfærd og pelspleje er ikke mulig. Delkrav 2: Kalven er blevet kvalt i sit bindsel.
OMFANG	Maks. 2 dyr eller op til 2 % af dyregruppen.	Op til 10 % af dyregruppen.	Mellem 10 % og 50 % af dyregruppen.	Mere end 50 % af dyregruppen.
VARIGHED		Varighedskarakteren følger alvorskarakteren.	Varighedskarakteren følger alvorskarakteren.	Varighedskarakteren følger alvorskarakteren.

Retningslinjer for bedømmelse af krav 3.19

Alvor	Vurderes ud fra, om der forefindes opbundne kalve. Hvis der benyttes bindsler, vurderes alvoren ud fra graden af nedsat bevægelsesfrihed pga. uhensigtsmæssig udformning af bindsler.
Omfang	Vurderes ud fra hvor stor en del af kalvene i den kontrollerede besætning (CHR), der er berørt.
Varighed	Varighedskarakteren følger alvorskarakteren, og det er ikke muligt at give karakteren 1.

Regelhenvi sning til kravet

Delkrav	EU-regel	National regel
3.19 delkrav 1	Artikel 4, jf. bilag I, punkt 8 i Rådets direktiv nr. 2008/119/EF af 18. december 2008	§ 40, stk. 1 og 2, i bekendtgørelse nr. 1743 af 30. november 2020 om dyrevelfærdsmæssige mindstekrav til hold af kvæg.
3.19 delkrav 2	Artikel 4, jf. bilag I, punkt 8, i Rådets direktiv nr. 2008/119/EF af 18. december 2008	§ 40, stk. 3 og 4, i bekendtgørelse nr. 1743 af 30. november 2020 om dyrevelfærdsmæssige mindstekrav til hold af kvæg.

Krav 3.20: Kalve, rengøring og desinfektion

Delkrav	Kravtekst
1	Stalde, båse, inventar og redskaber til kalve skal rengøres og desinficeres på passende måde for at forebygge krydsinfektion og udvikling af sygdomsfremkaldende organismer.
2	Ekskrementer, urin og uspist foder eller spildfoder skal fjernes så ofte som nødvendigt, for at forhindre lugt, og for ikke at tiltrække fluer eller rotter og mus.

Bemærkninger til krav 3.20

En kalv er et kreatur på under 6 måneder.

Formålet med kravet skal er at sikre, at stalde, båse, inventar og redskaber til kalvestalde kan rengøres og desinficeres på en måde, der sikrer mod udvikling af sygdomsfremkaldende organismer og angreb fra skadedyr.

I bedømmelseskemaet nedenfor er angivet, hvordan ALVOR, OMFANG og VARIGHED som udgangspunkt vurderes under krav 3.20.

BEDØMMESESKEMA for krav 3.20

KARAKTER	1 MEGET LILLE BETYDNING I FORHOLD TIL FORMÅL MED KRAVET	2 MINDRE BETYDNING I FORHOLD TIL FORMÅL MED KRAVET	3 VÆSENTLIG BETYDNING I FORHOLD TIL FORMÅL MED KRAVET	4 MEGET STOR BETYDNING I FORHOLD TIL FORMÅL MED KRAVET
ALVOR		Væsentlig ulempe. Utilstrækkelig hygiejne, forekomst af skadedyr, ingen synligt syge dyr, men risiko herfor.	Uforsvarlig behandling. Utilstrækkelig hygiejne, forekomst af skadedyr, synligt syge dyr.	Visse typer af uforsvarlig behandling, groft uforsvarlig behandling eller mishandling. Utilstrækkelig hygiejne, forekomst af skadedyr, synligt syge dyr. Forhold evt. tidligere påtalt af egen dyrlæge.
OMFANG	Maks. 2 dyr eller op til 2 % af dyregruppen.	Op til 10 % af dyregruppen.	Mellem 10 % og 50 % af dyregruppen.	Mere end 50 % af dyregruppen.
VARIGHED		Varighedskarakteren følger alvorskarakteren.	Varighedskarakteren følger alvorskarakteren.	Varighedskarakteren følger alvorskarakteren.

Retningslinjer for bedømmelse af krav 3.20

Alvor	Vurderes ud fra, hvor stor risikoen for udvikling af sygdomsfremkaldende organismer er.
Omfang	Vurderes ud fra, hvor stor en del af kalvene i den kontrollerede besætning (CHR), der er berørt.

Varighed Varighedskarakteren følger alvorsskarakteren, og det er ikke muligt at give karakteren 1.

Regelhenviisning til kravet

Delkrav	EU-regel	National regel
3.20, delkrav 1	Artikel 4, jf. bilag I, punkt 9, i Rådets direktiv nr. 2008/119/EF af 18. december 2008	§ 42, stk. 1, i bekendtgørelse nr. 1743 af 30. november 2020 om dyrevelfærdsmæssige mindstekrav til hold af kvæg.
3.20, delkrav 2	Artikel 4, jf. bilag I, punkt 9, i Rådets direktiv nr. 2008/119/EF af 18. december 2008	§ 42, stk. 2, i bekendtgørelse nr. 1743 af 30. november 2020 om dyrevelfærdsmæssige mindstekrav til hold af kvæg.

Krav 3.21: Kalve, gulve og lejearealer

Delkrav	Kravtekst
1	Gulvene må hverken være glatte eller ujævne, så der er risiko for, at kalvene kommer til skade, og de skal være konstrueret således, at kalve, der står eller ligger på dem, ikke kommer til skade eller udsættes for lidelse. De skal være tilpasset kalvenes størrelse og vægt og danne en hård, jævn og stabil overflade.
2	Lejearealet skal være bekvemt, rent, og passende drænet og må ikke kunne skade kalvene. Der skal i passende omfang udlægges strøelse til kalve under to uger.

Bemærkninger til krav 3.21

En kalv er et kreatur på under 6 måneder.

Formålet med kravet er at sikre, at kalve ikke lider overlast som følge af det underlag, de opstaldes på. Endvidere er formålet at sikre god komfort hos alle kalve ved at sikre dem et rent/tørt nærmiljø. For kalve under 2 uger sikres dette ved at der **skal** udlægges strøelse til dem.

I bedømmelseskemaet nedenfor er angivet, hvordan ALVOR, OMFANG og VARIGHED som udgangspunkt vurderes under krav 3.21.

BEDØMMELSESKEMA for krav 3.21

KARAKTER	1 MEGET LILLE BETYDNING I FORHOLD TIL FORMÅL MED KRAVET	2 MINDRE BETYDNING I FORHOLD TIL FORMÅL MED KRAVET	3 VÆSENTLIG BETYDNING I FORHOLD TIL FORMÅL MED KRAVET	4 MEGET STOR BETYDNING I FORHOLD TIL FORMÅL MED KRAVET
ALVOR		Væsentlig ulempe. Delkrav 1: Huller/skader i gulv hvorved der er risiko for, at dyr kan komme til skade. Delkrav 2: Lejeareal der ikke er tilstrækkeligt drænet/rent. Evt. lårkager. Ingen skader hos dyr.	Uforsvarlig behandling. Delkrav 1: Huller/skader i gulv og dyr konstateres at være kommet til skade. Delkrav 2: Lejeareal der ikke er tilstrækkeligt drænet/rent og der ses hudskader hos dyr.	Visse typer af uforsvarlig behandling, groft uforsvarlig behandling eller mishandling. Delkrav 2: Lejeareal der ikke er tilstrækkeligt drænet og rent, og der ses omfattende skader hos dyr.
OMFANG	Maks. 2 dyr eller op til 2 % af dyregruppen.	Op til 10 % af dyregruppen er berørt.	Mellem 10 % og 50 % af dyregruppen er berørt.	Mere end 50 % af dyregruppen er berørt.
VARIGHED		Varighedskarakteren følger alvorskarakteren.	Varighedskarakteren følger alvorskarakteren.	Varighedskarakteren følger alvorskarakteren.

Retningslinjer for bedømmelse af krav 3.21

Alvor	Vurderes ud fra, hvor stor risikoen er for, at kalvene kan komme til skade, alvoren i mulige skader samt ud fra, om der ses skader på kalvene, der kan relateres til gulvene og alvoren i skaderne (delkrav 1). Vurderes ud fra muligheden for kalvene for at finde rent og tørt leje (delkrav 2).
Omfang	Vurderes ud fra, hvor stor en del af kalvene i den kontrollerede besætning (CHR), der er berørt.
Varighed	Varighedskarakteren følger alvorskarakteren, og det er ikke muligt at give karakteren 1.

Regelhenviisning til kravet

Delkrav	EU-regel	National regel
3.21, delkrav 1	Artikel 4, jf. bilag I, punkt 10, i Rådets direktiv nr. 2008/119/EF af 18. december 2008	§ 43, stk. 1 og 2 i bekendtgørelse nr. 1743 af 30. november 2020 om dyrevelfærdsmæssige mindstekrav til hold af kvæg.
3.21, delkrav 2	Artikel 4, jf. bilag I, punkt 10, i Rådets direktiv nr. 2008/119/EF af 18. december 2008	§ 43, stk. 4 i bekendtgørelse nr. 1743 af 30. november 2020 om dyrevelfærdsmæssige mindstekrav til hold af kvæg.

Krav 3.22: Kalve, foder

Delkrav	Kravtekst
1	Alle kalve skal have adgang til foder, der passer til deres alder, vægt, adfærdsmæssige og fysiologiske behov af hensyn til deres velfærd og sundhed.
2	For at sikre kalvenes velfærd, sundhed og vækst, samt for at opfylde deres adfærdsmæssige behov, skal foderet til kalve, der er mellem 8 og 20 uger gamle, have et tilstrækkeligt indhold af jern til at sikre en gennemsnitlig hæmoglobinkoncentration i blodet på mindst 4,5 mmol/l.
3	Der skal gives en minimumsration af fiberholdigt foderstof hver dag for alle kalve, der er over 2 uger gamle, idet mængden øges fra 50 g til 250 g om dagen for kalve, der er fra 8 til 20 uger gamle.
4	Kalvene må ikke forsynes med mundkurv.

Bemærkninger til krav 3.22

Kravet er relevant for alle besætninger med kalve, defineret som kreatur under seks måneder.

Formålet med kravet er at sikre, at fodringen opfylder kalvenes fysiologiske behov

I bedømmelseskemaet nedenfor er angivet, hvordan ALVOR, OMFANG og VARIGHED som udgangspunkt vurderes under krav 3.22.

BEDØMMESSKEMA for krav 3.22

KARAKTER	1 MEGET LILLE BETYDNING I FORHOLD TIL FORMÅL MED KRAVET	2 MINDRE BETYDNING I FORHOLD TIL FORMÅL MED KRAVET	3 VÆSENTLIG BETYDNING I FORHOLD TIL FORMÅL MED KRAVET	4 MEGET STOR BETYDNING I FORHOLD TIL FORMÅL MED KRAVET
ALVOR		Væsentlig ulempe. Tildeling af foder på en måde, hvor kalvene ændrer adfærd eller påføres lidelse.	Uforsvarlig behandling. Tildeling af foder og vand på en måde, hvorved konsekvensen er tydelig på kalvene.	Visse typer af uforsvarlig behandling, groft uforsvarlig behandling eller mishandling. Ingen tildeling af foder.
OMFANG	Maks. 2 dyr eller op til 2 % af dyregruppen.	Op til 10 % af dyregruppen.	Mellem 10 % og 50 % af dyregruppen.	Mere end 50 % af dyregruppen.
VARIGHED		Varighedskarakteren følger alvorskarakteren.	Varighedskarakteren følger alvorskarakteren.	Varighedskarakteren følger alvorskarakteren.

Retningslinjer for bedømmelse af krav 3.22

Alvor	Vurderes ud fra, i hvor høj grad kalvenes velfærd er påvirket.
Omfang	Vurderes ud fra, hvor stor en del af kalvene i den kontrollerede besætning (CHR), der er berørt.
Varighed	Varighedskarakteren følger alvorskarakteren, og det er ikke muligt at give karakteren 1.

Regelhenvielse til kravet

Delkrav	EU-regel	National regel
3.22, delkrav 1	Artikel 4, jf. bilag 1, punkt 11, i Rådets direktiv nr. 2008/119/EF af 18. december 2008	§ 48, stk. 1, i bekendtgørelse nr. 1743 af 30. november 2020 om dyrevelfærdsmæssige mindstekrav til hold af kvæg.
3.22, delkrav 2	Artikel 4, jf. bilag 1, punkt 11, i Rådets direktiv nr. 2008/119/EF af 18. december 2008	§ 48, stk. 3, 1. pkt., i bekendtgørelse nr. 1743 af 30. november 2020 om dyrevelfærdsmæssige mindstekrav til hold af kvæg.
3.22, delkrav 3	Artikel 4, jf. bilag 1, punkt 11, i Rådets direktiv nr. 2008/119/EF af 18. december 2008	§ 48, stk. 3, 2. pkt., dog undtaget de skærpede, nationale krav til fiberholdigt foder, i bekendtgørelse nr. 1743 af 30. november 2020 om dyrevelfærdsmæssige mindstekrav til hold af kvæg.
3.22, delkrav 4	Artikel 4, jf. bilag 1, punkt 11, i Rådets direktiv nr. 2008/119/EF af 18. december 2008	§ 48, stk. 4, i bekendtgørelse nr. 1743 af 30. november 2020 om dyrevelfærdsmæssige mindstekrav til hold af kvæg.

Krav 3.23: Kalve, fodring

Delkrav	Kravtekst
1	Alle kalve skal fodres mindst to gange daglig. Hvis kalvenes opdrættes flokvis og ikke fodres efter ædelyst eller ved hjælp af automatisk fodringssystem, skal hvert dyr have adgang til foder på samme tid som de andre i flokken.

Bemærkninger til krav 3.23

Kravet er relevant for alle besætninger med kalve, defineret som kreatur under seks måneder.

Formålet med kravet er at sikre, at fodringen foregår hensigtsmæssigt, og at kalvenes fysiologiske behov tilgodeses, herunder også at rangsvage dyr får tilstrækkeligt med foder

I bedømmelseskemaet nedenfor er angivet, hvordan ALVOR, OMFANG og VARIGHED som udgangspunkt vurderes under krav 3.23.

BEDØMMESSKEMA for krav 3.23

KARAKTER	1 MEGET LILLE BETYDNING I FORHOLD TIL FORMÅL MED KRAVET	2 MINDRE BETYDNING I FORHOLD TIL FORMÅL MED KRAVET	3 VÆSENTLIG BETYDNING I FORHOLD TIL FORMÅL MED KRAVET	4 MEGET STOR BETYDNING I FORHOLD TIL FORMÅL MED KRAVET
KRITERIUM				
ALVOR		Væsentlig ulempe. Oplysning om restriktiv fodring og for få foderpladser.	Uforsvarlig behandling. Oplysning om restriktiv fodring og for få foderpladser. Dyr fremstår magre.	Visse typer af uforsvarlig behandling, groft uforsvarlig behandling eller mishandling. Oplysning om restriktiv fodring og for få foderpladser. Dyr fremstår afmagrede.
OMFANG	Maks. 2 dyr eller op til 2 % af dyregruppen.	Op til 10 % af dyregruppen.	Mellem 10 % og 50 % af dyregruppen.	Mere end 50 % af dyregruppen.
VARIGHED		Varighedskarakteren følger alvorskarakteren.	Varighedskarakteren følger alvorskarakteren.	Varighedskarakteren følger alvorskarakteren.

Retningslinjer for bedømmelse af krav 3.23

Alvor	Vurderes ud fra, i hvor høj grad kalvenes velfærd er påvirket.
Omfang	Vurderes ud fra, hvor stor en del af kalvene i den kontrollerede besætning (CHR), der er berørt.
Varighed	Varighedskarakteren følger alvorskarakteren, og det er ikke muligt at give karakteren 1.

Regelhenvielse til kravet

Delkrav	EU-regel	National regel
3.23, delkrav 1	Artikel 4, jf. bilag 1, punkt 12, i Rådets direktiv nr. 2008/119/EF af 18. december 2008	§ 49 i bekendtgørelse nr. 1743 af 30. november 2020 om dyrevelfærdsmæssige mindstekrav til hold af kvæg.

Krav 3.24: Kalve, vand

Delkrav	Kravtekst
1	Kalve på over to uger skal have adgang til frisk vand i tilstrækkelig mængde eller kunne stille deres væskebehov ved at drikke andre drikke. I meget varmt vejr eller for syge kalve skal der dog være frisk drikkevand til rådighed til enhver tid.

Bemærkninger til krav 3.24

Kravet er relevant for alle besætninger med kalve, defineret som kreatur under seks måneder.

Formålet med kravet er at sikre, at alle kalve har tilstrækkelig adgang til vand

I bedømmelseskemaet nedenfor er angivet, hvordan ALVOR, OMFANG og VARIGHED som udgangspunkt vurderes under krav 3.24.

BEDØMMESSKEMA for krav 3.24

KARAKTER	1 MEGET LILLE BETYDNING I FORHOLD TIL FORMÅL MED KRAVET	2 MINDRE BETYDNING I FORHOLD TIL FORMÅL MED KRAVET	3 VÆSENTLIG BETYDNING I FORHOLD TIL FORMÅL MED KRAVET	4 MEGET STOR BETYDNING I FORHOLD TIL FORMÅL MED KRAVET
KRITERIUM				
ALVOR		Væsentlig ulempe. Ingen vand til kalve, drikker villigt ved tilde- ling. Ingen tegn på de- hydrering.	Uforsvarlig behand- ling. Ingen vand til kalve, tydelige tegn på dehy- drering, indsunkne øjne, forsinket hud- folds test.	Visse typer af ufor- svarlig behandling, groft uforsvarlig be- handling eller mis- handling. Ingen vand til kalve, tydelige tegn på dehy- drering, indsunkne- øjne, forsinket hud- foldstest. Evt. dødsfald som følge af væske- mangel.
OMFANG	Maks. 2 dyr eller op til 2 % af dyregruppen.	Op til 10 % af dyre- gruppen.	Mellem 10 % og 50 % af dyregruppen.	Mere end 50 % af dy- regruppen.
VARIGHED		Varighedskarakteren følger alvorskarakte- ren.	Varighedskarakteren følger alvorskarakte- ren.	Varighedskarakteren følger alvorskarakte- ren.

Retningslinjer for bedømmelse af krav 3.24

Alvor	Vurderes ud fra, i hvor høj grad kalvenes velfærd er påvirket.
Omfang	Vurderes ud fra, hvor stor en del af kalvene over 2 uger i den kontrollerede besætning (CHR), der er berørte.
Varighed	Varighedskarakteren følger alvorskarakteren, og det er ikke muligt at give karakteren 1.

Regelhenviisning til kravet

Delkrav	EU-regel	National regel
3.24 delkrav 1	Artikel 4, jf. bilag 1, punkt 13, i Rådets direktiv nr. 2008/119/EF af 18. december 2008.	§ 50, dog ikke de skærpede nationale krav til vanding, i bekendtgørelse nr. 1743 af 30. november 2020 om dyrevelfærdsmæssige mindstekrav til hold af kvæg.

Krav 3.25: Kalve, udstyr til fodring og vand

Delkrav	Kravtekst
1	Udstyr til fodring og vanding skal være udformet, fremstillet, placeret og vedligeholdt på en sådan måde, at der er mindst mulig risiko for forurening af kalvenes foder og vand.

Bemærkninger til krav 3.25

Kravet er relevant for alle besætninger med kalve, defineret som kreatur under seks måneder.

Formålet med kravet er at sikre, at ingen kalve fodres eller tildes vand på en måde, så dyret lider overlast

I bedømmelseskemaet nedenfor er angivet, hvordan ALVOR, OMFANG og VARIGHED som udgangspunkt vurderes under krav 3.25.

BEDØMMELSESKEMA for krav 3.25

KARAKTER	1 MEGET LILLE BETYDNING I FORHOLD TIL FORMÅL MED KRAVET	2 MINDRE BETYDNING I FORHOLD TIL FORMÅL MED KRAVET	3 VÆSENTLIG BETYDNING I FORHOLD TIL FORMÅL MED KRAVET	4 MEGET STOR BETYDNING I FORHOLD TIL FORMÅL MED KRAVET
ALVOR		Væsentlig ulempe. Reel risiko for forurening.	Uforsvarlig behandling. Konstateret forurening.	Visse typer af uforsvarlig behandling, groft uforsvarlig behandling eller mishandling. Konstateret forurening samt påviselig skader hos dyr.
OMFANG	Maks. 2 dyr eller op til 2 % af dyregruppen.	Op til 10 % af dyregruppen.	Mellem 10 % og 50 % af dyregruppen.	Mere end 50 % af dyregruppen.
VARIGHED		Varighedskarakteren følger alvorskarakteren.	Varighedskarakteren følger alvorskarakteren.	Varighedskarakteren følger alvorskarakteren.

Retningslinjer for bedømmelse af krav 3.25

Alvor	Vurderes ud fra, i hvor høj grad kalvenes velfærd er påvirket.
Omfang	Vurderes ud fra, hvor stor en del af kalvene i den kontrollerede besætning (CHR), der er berørt.
Varighed	Varighedskarakteren følger alvorskarakteren.

Regelhenvielse til kravet

Delkrav	EU-regel	National regel
3.25 delkrav 1	Artikel 4, jf. bilag 1, punkt 14, i Rådets direktiv nr. 2008/119/EF af 18. december 2008	§ 17, 1. led, i bekendtgørelse nr. 1743 af 30. november 2020 om dyrevelfærdsmæssige mindstekrav til hold af kvæg.

Krav 3.26: Kalve, råmælk til kalve

Delkrav	Kravtekst
1	Kalve skal have råmælk snarest muligt efter fødslen og i hvert fald inden for de første seks levetimer.

Bemærkninger til krav 3.26

Kravet er relevant for alle besætninger med kalve, defineret som kreatur under seks måneder.

Formålet med kravet er at sikre, at spædkalve gives råmælk med henblik på at give kalven optimalt immunforsvar.

I bedømmelseskemaet nedenfor er angivet, hvordan ALVOR, OMFANG og VARIGHED som udgangspunkt vurderes under krav 3.26.

BEDØMMELSESSKEMA for krav 3.26

KARAKTER	1 MEGET LILLE BETYDNING I FORHOLD TIL FORMÅL MED KRAVET	2 MINDRE BETYDNING I FORHOLD TIL FORMÅL MED KRAVET	3 VÆSENTLIG BETYDNING I FORHOLD TIL FORMÅL MED KRAVET	4 MEGET STOR BETYDNING I FORHOLD TIL FORMÅL MED KRAVET
ALVOR		Væsentlig ulempe. Ingen tildeling af råmælk inden for 6 timer.	Uforsvarlig behandling. Ingen tildeling af råmælk inden for 10 timer.	Visse typer af uforsvarlig behandling, groft uforsvarlig behandling eller mishandling. Ingen tildeling af råmælk inden for 10 timer, og det kan ansueliggøres at der kan være en sammenhæng til f.eks. dårligt immunforsvar og/eller høj dødelighed hos kalvene.
OMFANG	Maks. 2 dyr eller op til 2 % af dyregruppen.	Op til 10 % af dyregruppen.	Mellem 10 % og 50 % af dyregruppen.	Mere end 50 % af dyregruppen.
VARIGHED		Varighedskarakteren følger alvorskarakteren.	Varighedskarakteren følger alvorskarakteren.	Varighedskarakteren følger alvorskarakteren.

Retningslinjer for bedømmelse af krav 3.26

Alvor	Vurderes ud fra, i hvor høj grad kalvenes velfærd er påvirket.
Omfang	Vurderes ud fra, hvor stor en del af kalvene i den kontrollerede besætning (CHR), der er berørt.
Varighed	Varighedskarakteren følger alvorskarakteren, og der kan ikke gives karakteren 1.

Regelhenvisning til kravet

Delkrav	EU-regel	National regel
3.26 delkrav 1	Artikel 4, jf. bilag 1, punkt 15, i Rådets direktiv nr. 2008/119/EF af 18. december 2008	§ 48, stk. 2, i bekendtgørelse nr. 1743 af 30. november 2020 om dyrevelfærdsmæssige mindstekrav til hold af kvæg.

Krav 3.27: Grise, arealkrav

Delkrav	Kravtekst
1	Der skal være frit gulvareal til hver fravænnet gris eller hvert avls- og slagtegris, der opdrættes i flok, på mindst: <ul style="list-style-type: none">- 0,15 m² til grise med en gennemsnitsvægt på 10 kg eller derunder.- 0,20 m² til grise med en gennemsnitsvægt på mellem 10 kg og 20 kg.- 0,30 m² til grise med en gennemsnitsvægt på mellem 20 kg og 30 kg.- 0,40 m² til grise med en gennemsnitsvægt på mellem 30 kg og 50 kg.- 0,55 m² til grise med en gennemsnitsvægt på mellem 50 kg og 85 kg.- 0,65 m² til grise med en gennemsnitsvægt på mellem 85 kg og 110 kg.- 1,00 m² til grise med en gennemsnitsvægt på over 110 kg.
2	Det samlede frie gulvareal, som er til rådighed for hver gylt efter løbning og hver so, når gylte og/eller søer holdes i flok, skal henholdsvis være på mindst 1,64 m ² og 2,25 m ² . Når disse dyr holdes i flokke på færre end seks dyr, skal det frie gulvareal øges med 10 %. Når disse dyr holdes i flokke på 40 eller flere dyr, skal det frie gulvareal nedsættes med 10 %.
3	For gylte efter løbning og drægtige søer gælder endvidere følgende om gulvareal: En del af det areal, der kræves efter delkrav 2 og som skal svare til mindst 0,95 m ² pr. gylt og mindst 1,3 m ² pr. so, skal være et sammenhængende areal med fast gulv, hvoraf højst 15 % består af åbninger til dræning.
4	Udgået
5	Udgået

Bemærkninger til krav 3.27

Kravet er relevant i alle besætninger med grise.

Ved gris forstås en gris i enhver alder, uanset om det opdrættes til avl eller opfødning.

En pattegris er en gris fra fødsel til fravæning.

En fravænnet gris er fra fravænnet indtil den er 10 uger gammel.

En avls- og slagtegris er en gris fra den er 10 uger gammel og indtil avlsbrug, indsættelse i løbeafdeling eller indtil slagting.

En so er et hundyr efter første faring.

En gylt er et hundyr efter kønsmodning og inden faring. Kønsmodenhed hos hundyr indtræder, når dyret er fra 5½ til 7-8 måneder gammelt afhængigt af race og miljøpåvirkninger (f.eks. tilstedeværelse af orne).

Hungrisen er også en gylt, fra hun er løbet første gang og indtil faring.

Ved en drægtig so forstås en so fra løbning og indtil faring.

Der er ifølge de nationale bestemmelser krav om strøelse for gylte efter løbning og drægtige søer på det areal som udgør det faste gulv. KO-kravet gælder dog ikke i relation til strøelsen.

I bedømmelseskemaet nedenfor er angivet, hvordan ALVOR, OMFANG og VARIGHED som udgangspunkt vurderes under krav 3.27.

BEDØMMELSESSKEMA for krav 3.27

KARAKTER	1 MEGET LILLE BETYDNING I FORHOLD TIL FORMÅL MED KRAVET	2 MINDRE BETYDNING I FORHOLD TIL FORMÅL MED KRAVET	3 VÆSENTLIG BETYDNING I FORHOLD TIL FORMÅL MED KRAVET	4 MEGET STOR BETYDNING I FORHOLD TIL FORMÅL MED KRAVET
ALVOR	Arealkravet er kun meget begrænset overtrådt. Væsentlig ulempe af mindre betydlig karakter.	Væsentlig ulempe.	Uforsvarlig behandling.	Visse typer af uforsvarlig behandling, groft uforsvarlig behandling eller mishandling.
OMFANG	Maksimalt 2 % samlet overbelægning for dyregruppen eller maksimalt 10 % på stiniveau.	Samlet overbelægning for dyregruppen mellem 2-10 % eller 3 eller flere stier med over 10 % overbelægning.	Samlet overbelægning for dyregruppen mellem 10 % og 50 %.	Samlet overbelægning for dyregruppen mere end 50 %.
VARIGHED	Overtrædelse, hvor der i alvor er givet 1, og som har fundet sted i op til 3 dage.	Op til en måned.	Mellem en måned og 6 måneder.	Længere end 6 måneder.

Retningslinjer for bedømmelse af krav 3.27

Alvor	Vurderes ud fra hvor høj grad dyrenes velfærd er påvirket.
Omfang	Vurderes ud fra hvor stor en del af den relevante dyregruppe i besætningen (CHR) der er berørt.
Varighed	Vurderes ud fra hvor længe forholdet har stået på.

Regelhenviing til kravet

Delkrav	EU-regel	National regel
3.27 delkrav 1	Artikel 3, stk. 1, litra a), i Rådets direktiv 2008/120 af 18. december 2008	§ 34 i bekendtgørelse nr. 1742 af 30. november 2020 om dyrevelfærdsmæssige mindstekrav til hold af grise.
3.27 delkrav 2	Artikel 3, stk. 1, litra b), i Rådets direktiv 2008/120 af 18. december 2008	§ 65, stk. 1-2, i bekendtgørelse nr. 1742 af 30. november 2020 om dyrevelfærdsmæssige mindstekrav til hold af grise.
3.27 delkrav 3	Artikel 3, stk. 2, litra a), i Rådets direktiv 2008/120 af 18. december 2008	§ 67, stk. 2, dog ikke i relation til strøelse, i bekendtgørelse nr. 1742 af 30. november 2020 om dyrevelfærdsmæssige mindstekrav til hold af grise.

Krav 3.28: Grise, opbinding

Delkrav	Kravtekst
1	Opbinding af søer og gylte er forbudt.

Bemærkninger til krav 3.28

Kravet gælder for alle besætninger med grise.

Det har siden 1. januar 2006 været forbudt at opbinde søer og gylte i EU.

Bemærk, at det ifølge de nationale bestemmelser er forbudt at opbinde alle slags grise. KO-kravet gælder dog kun ift. opbinding af søer og gylte.

I bedømmelseskemaet nedenfor er angivet, hvordan ALVOR, OMFANG og VARIGHED som udgangspunkt vurderes under krav 3.28.

BEDØMMELSESSKEMA for krav 3.28

KARAKTER	1 MEGET LILLE BETYDNING I FORHOLD TIL FORMÅL MED KRAVET	2 MINDRE BETYDNING I FORHOLD TIL FORMÅL MED KRAVET	3 VÆSENTLIG BETYDNING I FORHOLD TIL FORMÅL MED KRAVET	4 MEGET STOR BETYDNING I FORHOLD TIL FORMÅL MED KRAVET
KRITERIUM				
ALVOR		Væsentlig ulempe.	Uforsvarlig behandling.	Visse typer af uforsvarlig behandling, groft uforsvarlig behandling eller mishandling.
OMFANG		Op til 10 % af dyregruppen.	Mellem 10 % og 50 % af dyregruppen.	Mere end 50 % af dyregruppen.
VARIGHED		Op til en måned.	Mellem en måned og 6 måneder.	Længere end 6 måneder.

Retningslinjer for bedømmelse af krav 3.28

Alvor	Vurderes ud fra, i hvor høj grad dyrenes velfærd er påvirket, samt om opbindingen har forårsaget skade på dyrene.
Omfang	Vurderes ud fra, hvor stor en del af besætningen (CHR) der er berørt.
Varighed	Vurderes ud fra, hvor længe forholdet har stået på.

Regelhenvielse til kravet

Delkrav	EU-regel	National regel
3.28, delkrav 1	Artikel 3, stk. 3, i Rådets direktiv 2008/120 af 18. december 2008	§ 7 i bekendtgørelse nr. 1742 af 30. november 2020 om dyrevelfærdsmæssige mindstekrav til hold af grise.

Krav 3.29: Grise, drægtige søer og gylte i flok

Delkrav	Kravtekst
1	Søer og gylte skal senest fire uger efter løbning og indtil 7 dage før forventet faring være løsgående i løsdriftssystemer i større eller mindre grupper.
2	Den sti, hvor flokken holdes, skal have sider, hvis længde er over 2,8 m. Når disse dyr holdes i flokke på færre end seks dyr, skal den sti, hvor flokken holdes, have sider, hvis længde er over 2,4 m.

Bemærkninger til krav 3.29

På bedrifter med under 10 søer, må søer og gylte holdes enkeltvis i den periode der er nævnt i delkrav 1, såfremt de let kan vende sig i stien.

Kravet gælder kun for bedrifter med søer og gylte.

I bedømmelseskemaet nedenfor er angivet, hvordan ALVOR, OMFANG og VARIGHED som udgangspunkt vurderes under krav 3.29.

BEDØMMELSESSKEMA for krav 3.29

KARAKTER	1 MEGET LILLE BETYDNING I FORHOLD TIL FORMÅL MED KRAVET	2 MINDRE BETYDNING I FORHOLD TIL FORMÅL MED KRAVET	3 VÆSENTLIG BETYDNING I FORHOLD TIL FORMÅL MED KRAVET	4 MEGET STOR BETYDNING I FORHOLD TIL FORMÅL MED KRAVET
KRITERIUM ALVOR	<p>Delkrav 1: Søer og gylte har fra den seneste løbning været fikseret op til 3 dage ud over de tilladte 4 uger.</p> <p>Delkrav 2: Sidelængder/-bredder i stierne er marginalt for korte. Væsentlig ulempe af mindre betydelig karakter.</p>	<p>Delkrav 1: Søer og gylte har fra den seneste løbning været fikseret i mere end 3 dage og op til 7 dage ud over de tilladte 4 uger.</p> <p>Delkrav 2: Sidernes bredde eller længde er < 10 % for korte, men der er ingen tegn på aggression.</p>	<p>Delkrav 1: Søer og gylte har fra den seneste løbning været fikseret i mere end 7 dage ud over de tilladte 4 uger.</p> <p>Delkrav 2: Sidernes bredde eller længde er < 10 % for korte, og dyrene udviser aggression, eller sidernes bredde eller længde er mellem 10 og 30 % for korte, men der er ingen tegn på aggression.</p>	<p>Delkrav 1: Der kan ikke gives karakteren 4 for delkrav 1.</p> <p>Delkrav 2: Sidernes bredde eller længde er > 30 % for korte eller sidernes bredde eller længde er 10-30 % for kort og dyrene udviser aggression heraf.</p>
OMFANG	<p>Delkrav 1: Op til 5 % af dyregruppen</p> <p>Delkrav 2:</p>	<p>Delkrav 1: Mellem 5 % og 10 % af dyregruppen.</p> <p>Delkrav 2: Op til 10 % af dyregruppen.</p>	<p>Delkrav 1+2: Mellem 10 % og 50 % af dyregruppen</p>	<p>Delkrav 1+2: Mere end 50 % af dyregruppen</p>

	Hvis der for alvor gives karakteren 1, gives også karakteren 1 i omfang.			
VARIGHED	Delkrav 1+2: Hvis der for alvor gives karakteren 1, gives også karakteren 1 for varighed	Delkrav 1+2: < 3 måneder	Delkrav 1+2: 3-4 måneder	Delkrav 1+2: Ikke muligt.

Retningslinjer for bedømmelse af krav 3.29

Alvor	Vurderes ud fra, hvor mange dage dyret har været fikseret ud over det tilladte (delkrav 1), eller hvor stor afvigelse der er på stiens sider i forhold til det anførte, samt hvorvidt der er tegn på aggression hos dyrene (delkrav 2).
Omfang	Vurderes ud fra hvor stor en procentdel af besætningens (CHR) søer og gylte der er berørt.
Varighed	Vurderes ud fra hvor længe forholdet har stået på.

Regelhenviing til kravet

Delkrav	EU-regel	National regel
3.29, delkrav 1	Artikel 3, stk. 4, i Rådets direktiv 2008/120 af 18. december 2008	§ 64, stk. 2, 1. pkt., i bekendtgørelse nr. 1742 af 30. november 2020 om dyrevelfærdsmæssige mindstekrav til hold af grise.
3.29, delkrav 2	Artikel 3, stk. 4, i Rådets direktiv 2008/120 af 18. december 2008	§ 65, stk. 3, i bekendtgørelse nr. 1742 af 30. november 2020 om dyrevelfærdsmæssige mindstekrav til hold af grise.

Krav 3.30: Grise, beskæftigelsesmaterialer til søer og gylte

Delkrav	Kravtekst
1	Søer og gylte skal have permanent adgang til en tilstrækkelig mængde halm eller andet manipulerbart materiale, der kan opfylde deres behov for beskæftigelsesmateriale.

Bemærkninger til krav 3.30

Kravet skal sikre, at søer og gylte har permanent adgang til en tilstrækkelige mængde halm eller andet manipulerbart beskæftigelsesmateriale.

Kravet gælder kun beskæftigelsesmateriale – og således ikke rodemateriale.

Beskæftigelsesmaterialer er materialer, der tilgodeser svinenes behov for at beskæftige sig, dvs. undersøge deres omgivelser (både vertikalt og horisontalt).

Du kan læse mere om beskæftigelsesmateriale i Fødevarestyrelsens vejledning om beskæftigelses- og rodematerialer fra 2013.

I bedømmelsesskemaet nedenfor er angivet, hvordan ALVOR, OMFANG og VARIGHED som udgangspunkt vurderes under krav 3.30.

BEDØMMELSESSKEMA for krav 3.30

KARAKTER	1 MEGET LILLE BETYDNING I FORHOLD TIL FORMÅL MED KRAVET	2 MINDRE BETYDNING I FORHOLD TIL FORMÅL MED KRAVET	3 VÆSENTLIG BETYDNING I FORHOLD TIL FORMÅL MED KRAVET	4 MEGET STOR BETYDNING I FORHOLD TIL FORMÅL MED KRAVET
KRITERIUM				
ALVOR	Let begrænset adgang til beskæftigelsesmateriale i henhold til Fødevarestyrelsens "Vejledning om beskæftigelses- og rodematerialer", fx som følge af uhensigtsmæssig placering af materiale eller let tilsølning.	Mangelfuldt eller tilsølet beskæftigelsesmateriale og / eller der anvendes træ, der er for hårdt, som beskæftigelsesmateriale, eller der suppleres ikke i tilstrækkelig grad.	Beskæftigelsesmateriale tildes ikke, men der er ingen umiddelbare tegn på aggression hos dyrene.	Beskæftigelsesmateriale tildes ikke, og der er tegn på aggression.
OMFANG	Op til 2 % af dyregruppen er berørt.	Mellem 2 % og 10 % af dyregruppen er berørt.	Mellem 10 % og 50 % af dyregruppen er berørt.	Mere end 50 % af dyregruppen er berørt.
VARIGHED	Varighedskarakteren følger alvorskarakteren.	Varighedskarakteren følger alvorskarakteren.	Varighedskarakteren følger alvorskarakteren.	Varighedskarakteren følger alvorskarakteren.

Retningslinjer for bedømmelse af krav 3.30

Alvor	Vurderes ud fra hvorvidt der er tildelt egnet beskæftigelsesmateriale eller ej samt om der er tegn på aggression hos svinene.
Omfang	Vurderes ud fra hvor stor en del af dyregruppen (alle søer og gylte) i den kontrollerede besætning (CHR), der er berørt.
Varighed	Varighedskarakteren følger alvorskarakteren.

Regelhenviisning til kravet

Delkrav	EU-regel	National regel
3.30, delkrav 1	Artikel 3, stk. 5, i Rådets direktiv 2008/120 af 18. december 2008	§ 14, 3. og 4. led, i bekendtgørelse nr. 1742 af 30. november 2020 om dyrevelfærdsmæssige mindstekrav til hold af grise.

Krav 3.31: Grise, fodersystem til søer og gylte i flok

Delkrav	Kravtekst
1	Søer og gylte, der holdes i flokke, skal fodres ved hjælp af et system, der sikrer, at hvert dyr kan få tilstrækkeligt foder, også når der er konkurrenter til foderet til stede.

Bemærkninger til krav 3.31

Ifølge de nationale bestemmelser er krav om at anvende et system til sikring af foderet for alle slags grise, som er opstaldet flokvis, og dermed ikke kun flokopstaldede gylte og søer. KO-kravet gælder dog kun ift. flokopstaldede gylte og søer.

I bedømmelsesskemaet nedenfor er angivet, hvordan ALVOR, OMFANG og VARIGHED som udgangspunkt vurderes under krav 3.31.

BEDØMMELSESSKEMA for krav 3.31

KARAKTER	1 MEGET LILLE BETYDNING I FORHOLD TIL FORMÅL MED KRAVET	2 MINDRE BETYDNING I FORHOLD TIL FORMÅL MED KRAVET	3 VÆSENTLIG BETYDNING I FORHOLD TIL FORMÅL MED KRAVET	4 MEGET STOR BETYDNING I FORHOLD TIL FORMÅL MED KRAVET
ALVOR		Væsentlig ulempe.	Uforsvarlig behandling.	Visse typer af uforsvarlig behandling, groft uforsvarlig behandling eller mishandling.
OMFANG		Op til 10 % af dyregruppen.	Mellem 10 % og 50 % af dyregruppen.	Mere end 50 % af dyregruppen.
VARIGHED		Op til en måned.	Mellem en måned og 6 måneder.	Længere end 6 måneder.

Retningslinjer for bedømmelse af krav 3.31

Alvor	Vurderes ud fra hvor i hvor høj grad svinenes velfærd er påvirket.
Omfang	Vurderes ud fra hvor stor en del af alle søerne og gyltene i den kontrollerede besætning (CHR), der er berørt.
Varighed	Vurderes ud fra hvor længe forholdet har stået på.

Regelhenvielse til kravet

Delkrav	EU-regel	National regel
3.31, delkrav 1	Artikel 3, stk. 6, i Rådets direktiv 2008/120 af 18. december 2008	§ 17, stk. 2, i bekendtgørelse nr. 1742 af 30. november 2020 om dyrevelfærdsmæssige mindstekrav til hold af grise.

Krav 3.32: Søer og gylte, foder

Delkrav	Kravtekst
1	Søer og gylte skal have adgang til en tilstrækkelig mængde halm, fyldigt foder eller foder med højt fiberindhold, der kan give mæthedfølelse og opfylde deres behov for at tygge, samt foder med højt energiindhold.

I bedømmelsesskemaet nedenfor er angivet, hvordan ALVOR, OMFANG og VARIGHED som udgangspunkt vurderes under krav 3.32.

BEDØMMELSESSKEMA for krav 3.32

KARAKTER	1 MEGET LILLE BETYDNING I FORHOLD TIL FORMÅL MED KRAVET	2 MINDRE BETYDNING I FORHOLD TIL FORMÅL MED KRAVET	3 VÆSENTLIG BETYDNING I FORHOLD TIL FORMÅL MED KRAVET	4 MEGET STOR BETYDNING I FORHOLD TIL FORMÅL MED KRAVET
ALVOR		Væsentlig ulempe.	Uforsvarlig behandling.	Visse typer af uforsvarlig behandling, uforsvarlig behandling eller mishandling.
OMFANG		Op til 10 % af dyregruppen.	Mellem 10 % og 50 % af dyregruppen.	Mere end 50 % af dyregruppen.
VARIGHED		Op til en måned.	Mellem en måned og 6 måneder.	Længere end 6 måneder.

Retningslinjer for bedømmelse af krav 3.32

Alvor	Vurderes ud fra i hvor høj grad grisenes velfærd er påvirket.
Omfang	Vurderes ud fra hvor stor en del af alle søerne og gyltene i den kontrollerede besætning (CHR), der er berørt.
Varighed	Vurderes ud fra hvor længe forholdet har stået på.

Regelhenvielse til kravet

Delkrav	EU-regel	National regel
3.32, delkrav 1	Artikel 3, stk. 7, i Rådets direktiv 2008/120 af 18. december 2008	§ 18 i bekendtgørelse nr. 1742 af 30. november 2020 om dyrevelfærdsmæssige mindstekrav til hold af grise.

Krav 3.33: Grise, individuel opstaldning af søer og gylte, som skal holdes i flok

Delkrav	Kravtekst
1	Grise, som skal holdes i flok, og som er særlig aggressive, er blevet angrebet af andre grise eller er syge eller skadede, kan opstaldes midlertidigt i individuelle stier.
2	I så fald skal de pågældende stier være så store, at dyrene let kan vende sig, hvis dette ikke er i modstrid med specifik veterinærrådgivning.

Bemærkninger til krav 3.33

Hvis du opstalter grise midlertidigt i individuelle stier, skal de være så store, at grisene let kan vende sig, medmindre det er i strid med specifik rådgivning fra din dyrlæge.

I bedømmelsesskemaet nedenfor er angivet, hvordan ALVOR, OMFANG og VARIGHED som udgangspunkt vurderes under krav 3.33.

BEDØMMESESSEKEMA for krav 3.33

KARAKTER	1 MEGET LILLE BETYDNING I FORHOLD TIL FORMÅL MED KRAVET	2 MINDRE BETYDNING I FORHOLD TIL FORMÅL MED KRAVET	3 VÆSENTLIG BETYDNING I FORHOLD TIL FORMÅL MED KRAVET	4 MEGET STOR BETYDNING I FORHOLD TIL FORMÅL MED KRAVET
ALVOR		Væsentlig ulempe.	Uforsvarlig behandling.	Visse typer af uforsvarlig behandling, groft uforsvarlig behandling eller mishandling.
OMFANG		Op til 10 % af dyregruppen.	Mellem 10 % og 50 % af dyregruppen.	Mere end 50 % af dyregruppen.
VARIGHED		Op til en måned.	Mellem en måned og 6 måneder.	Længere end 6 måneder.

Retningslinjer for bedømmelse af krav 3.33

Alvor	Vurderes ud fra i hvor høj grad svinenes velfærd er påvirket.
Omfang	Vurderes ud fra hvor stor en del af den relevante aldersgruppe i besætningen (CHR) der er berørt.
Varighed	Vurderes ud fra hvor længe forholdet har stået på.

Regelhenviſning til kravet

Delkrav	EU-regel	National regel
3.33, delkrav 1	Artikel 3, stk. 8, i Rådets direktiv 2008/120 af 18. december 2008	§ 8, stk. 2 og § 50, stk. 2, i bekendtgørelse nr. 1742 af 30. november 2020 om dyrevelfærdsmæssige mindstekrav til hold af grise.
3.33, delkrav 2	Artikel 3, stk. 8, i Rådets direktiv 2008/120 af 18. december 2008	§ 10, i bekendtgørelse nr. 1742 af 30. november 2020 om dyrevelfærdsmæssige mindstekrav til hold af grise.

Krav 3.34: Grise, støjniveau

Delkrav	Kravtekst
1	I den del af bygningen, hvor der holdes grise, skal følgende undgås: a. Vedvarende støjniveauer så høje som 85 decibel. b. Konstant eller pludselig støj.

I bedømmelsesskemaet nedenfor er angivet, hvordan ALVOR, OMFANG og VARIGHED som udgangspunkt vurderes under krav 3.34.

BEDØMMELSESSKEMA for krav 3.34

KARAKTER	1 MEGET LILLE BETYDNING I FORHOLD TIL FORMÅL MED KRAVET	2 MINDRE BETYDNING I FORHOLD TIL FORMÅL MED KRAVET	3 VÆSENTLIG BETYDNING I FORHOLD TIL FORMÅL MED KRAVET	4 MEGET STOR BETYDNING I FORHOLD TIL FORMÅL MED KRAVET
ALVOR	Støjniveauet overstiger grænseværdien med op til 2 decibel. Væsentlig ulempe af mindre betydelig karakter.	Væsentlig ulempe.	Uforsvarlig behandling.	Visse typer af uforsvarlig behandling, groft uforsvarlig behandling eller mishandling.
OMFANG	Overtrædelse der berører 1 staldafsnit.	2 staldafsnit er berørt.	3 staldafsnit er berørt.	Mere end 3 staldafsnit er berørt.
VARIGHED	Overtrædelse som har fundet sted i op til 3 dage.	Op til en måned.	Mellem en måned og 6 måneder.	Længere end 6 måneder.

Retningslinjer for bedømmelse af krav 3.34

Alvor	Vurderes ud fra i hvor høj grad dyrenes velfærd er påvirket.
Omfang	Vurderes ud fra hvor mange staldafsnit i den kontrollerede besætning (CHR), der er berørt.
Varighed	Vurderes ud fra hvor længe forholdet har stået på.

Regelhenviisning til kravet

Delkrav	EU-regel	National regel
3.34, delkrav 1	Artikel 4, samt bilag I, kapitel I, punkt 1, i Rådets direktiv 2008/120 af 18. december 2008	§ 58 i bekendtgørelse nr. 1742 af 30. november 2020 om dyrevelfærdsmæssige mindstekrav til hold af grise.

Krav 3.35: Grise, belysning

Delkrav	Kravtekst
1	Grise skal holdes i lys med en lysintensitet på mindst 40 lux i en periode på mindst 8 timer pr. dag.

I bedømmelsesskemaet nedenfor er angivet, hvordan ALVOR, OMFANG og VARIGHED som udgangspunkt vurderes under krav 3.35.

BEDØMMESESKEMA for krav 3.35

KARAKTER	1 MEGET LILLE BETYDNING I FORHOLD TIL FORMÅL MED KRAVET	2 MINDRE BETYDNING I FORHOLD TIL FORMÅL MED KRAVET	3 VÆSENTLIG BETYDNING I FORHOLD TIL FORMÅL MED KRAVET	4 MEGET STOR BETYDNING I FORHOLD TIL FORMÅL MED KRAVET
ALVOR	Afvigelse inden for 2 % af lysintensitet og/eller lysperiodens længde. Væsentlig ulempe af mindre betydelig karakter.	Væsentlig ulempe.	Uforsvarlig behandling.	Visse typer af uforsvarlig behandling, groft uforsvarlig behandling eller mishandling.
OMFANG	Overtrædelse, hvor der i alvor er givet 1, og som vedr. max. 10 % af dyrene.	Op til 10 % af dyregruppen.	Mellem 10 % og 50 % af dyregruppen.	Mere end 50 % af dyregruppen.
VARIGHED	Overtrædelse som har fundet sted i op til 3 dage.	Op til en måned.	Mellem en måned og 6 måneder.	Længere end 6 måneder.

Retningslinjer for bedømmelse af krav 3.35

Alvor	Vurderes ud fra i hvor høj grad dyrenes velfærd er påvirket.
Omfang	Vurderes ud fra hvor stor en del af den relevante aldersgruppe i besætningen (CHR) der er berørt.
Varighed	Vurderes ud fra hvor længe forholdet har stået på.

Regelhenvielse til kravet

Delkrav	EU-regel	National regel
3.35, delkrav 1	Artikel 4, samt bilag I, kapitel I, punkt 2, i Rådets direktiv 2008/120 af 18. december 2008	§ 59 i bekendtgørelse nr. 1742 af 30. november 2020 om dyrevelfærdsmæssige mindstekrav til hold af grise.

Krav 3.36: Grise, indretning af stalde

Delkrav	Kravtekst
1	Grisestaldene skal være indrettet således, at hver gris kan lægge sig samt hvile og rejse sig uden besvær.
2	Grise skal have adgang til et fysisk og temperaturmæssigt behageligt lejeareal, der er tilstrækkeligt drænet og rent, og som gør det muligt for alle dyrene at ligge ned samtidig.
3	Enhver gris skal kunne se andre grise med undtagelse af grise, der holdes isoleret på grund af sygdom eller tilskadecomst.

Bemærkninger til krav 3.36

Kravet er relevant i alle besætninger med grise.

I ugen før det forventede faretidspunkt og under faring kan drægtige søer og gylte uanset delkrav 3 holdes uden for synsvidde af artsfæller.

I bedømmelseskemaet nedenfor er angivet, hvordan ALVOR, OMFANG og VARIGHED som udgangspunkt vurderes under krav 3.36.

BEDØMMESESSEKEMA for krav 3.36

KARAKTER	1 MEGET LILLE BETYDNING I FORHOLD TIL FORMÅL MED KRAVET	2 MINDRE BETYDNING I FORHOLD TIL FORMÅL MED KRAVET	3 VÆSENTLIG BETYDNING I FORHOLD TIL FORMÅL MED KRAVET	4 MEGET STOR BETYDNING I FORHOLD TIL FORMÅL MED KRAVET
KRITERIUM ALVOR	<p>Delkrav 1: Dyr oplever meget lav grad af nedsat bevægelsesfrihed. Væsentlig ulempe af mindre betydelig karakter.</p> <p>Delkrav 2: Enkelte stier med delvist tilsvinet leje.</p> <p>Delkrav 3: Dyr kan i begrænset omfang se andre svin.</p>	Væsentlig ulempe.	Uforsvarlig behandling.	Visse typer af uforsvarlig behandling, groft uforsvarlig behandling eller mishandling.
OMFANG	Delkrav 1-3: Overtrædelse som berører op til 2 % af dyregruppen.	Op til 10 % af dyregruppen.	Mellem 10 % og 50 % af dyregruppen.	Mere end 50 % af dyregruppen.
VARIGHED	Overtrædelser i op til 3 dage.	Op til en måned.	Mellem en måned og 6 måneder.	Længere end 6 måneder.

Retningslinjer for bedømmelse af krav 3.36

Alvor	Vurderes ud fra i hvor høj grad svinenes bevægelsesfrihed er påvirket (delkrav 1) eller muligheden for at finde tørt leje (delkrav 2). Vurderes ud fra i hvor høj grad dyrenes velfærd er påvirket (delkrav 3).
Omfang	Vurderes ud fra hvor stor en del af den relevante aldersgruppe i besætningen (CHR) der er berørt.
Varighed	Vurderes ud fra, hvor længe overtrædelsen har stået på.

Regelhenvisning til kravet

Delkrav	EU-regel	National regel
3.36, delkrav 1	Artikel 4, samt bilag I, kapitel I, punkt 3, i Rådets direktiv 2008/120 af 18. december 2008	§ 11, stk. 1, i bekendtgørelse nr. 1742 af 30. november 2020 om dyrevelfærdsmæssige mindstekrav til hold af grise.
3.36, delkrav 2	Artikel 4, samt bilag I, kapitel I, punkt 3, i Rådets direktiv 2008/120 af 18. december 2008	§ 11, stk. 2, i bekendtgørelse nr. 1742 af 30. november 2020 om dyrevelfærdsmæssige mindstekrav til hold af grise.
3.36, delkrav 3	Artikel 4, samt bilag I, kapitel I, punkt 3, i Rådets direktiv 2008/120 af 18. december 2008	§ 11, stk. 3, 1.-2. led, i bekendtgørelse nr. 1742 af 30. november 2020 om dyrevelfærdsmæssige mindstekrav til hold af grise.

Krav 3.37: Grise, beskæftigelsesmaterialer

Delkrav	Kravtekst
1	Grise skal have permanent adgang til en tilstrækkelig mængde materiale, som de på rette vis kan undersøge og rode i, såsom halm, hø, træ, savsmuld, svampekompst, tørv eller en blanding heraf, som ikke bringer dyrenes sundhed i fare.

Bemærkninger til krav 3.37

Kravet gælder kun beskæftigelsesmateriale – og således ikke rodemateriale.

Beskæftigelsesmaterialer er materialer, der tilgodeser svinenes behov for at beskæftige sig, dvs. undersøge deres omgivelser (både vertikalt og horisontalt).

Du kan læse mere om beskæftigelsesmateriale i Fødevarestyrelsens vejledning om beskæftigelses- og rodematerialer fra 2013.

I bedømmelsesskemaet nedenfor er angivet, hvordan ALVOR, OMFANG og VARIGHED som udgangspunkt vurderes under krav 3.37.

BEDØMMELESSKEMA for krav 3.37

KARAKTER	1 MEGET LILLE BETYDNING I FORHOLD TIL FORMÅL MED KRAVET	2 MINDRE BETYDNING I FORHOLD TIL FORMÅL MED KRAVET	3 VÆSENTLIG BETYDNING I FORHOLD TIL FORMÅL MED KRAVET	4 MEGET STOR BETYDNING I FORHOLD TIL FORMÅL MED KRAVET
ALVOR	Let begrænset adgang til beskæftigelsesmateriale i henhold til Fødevarestyrelsens "Vejledning om beskæftigelses- og rodematerialer", fx som følge af uhensigtsmæssig placering af materiale eller let tilsøling.	Mangelfuldt eller tilsølet beskæftigelsesmateriale og / eller der er anvendt træ, der er for hårdt som beskæftigelsesmateriale, eller der suppleres ikke i tilstrækkelig grad.	Beskæftigelsesmateriale tildeles ikke, men der er ingen umiddelbare tegn på aggression hos dyrene.	Beskæftigelsesmateriale tildeles ikke og der er tegn på aggression.
OMFANG	Op til 2 % af dyregruppen er berørt.	Mellem 2 % og 10 % af dyregruppen er berørt.	Mellem 10 % og 50 % af dyregruppen er berørt.	Mere end 50 % af dyregruppen er berørt.
VARIGHED	Varighedskarakteren følger alvorskarakteren.	Varighedskarakteren følger alvorskarakteren.	Varighedskarakteren følger alvorskarakteren.	Varighedskarakteren følger alvorskarakteren.

Retningslinjer for bedømmelse af krav 3.37

Alvor	Vurderes ud fra hvorvidt der er tildelt egnet beskæftigelsesmateriale eller ej, samt om der er tegn på aggression hos svinene.
Omfang	Vurderes ud fra hvor stor en del af den relevante aldersgruppe i den kontrollerede besætning (CHR), der er berørt.
Varighed	Varighedskarakteren følger alvorskarakteren.

Regelhenvielse til kravet

Delkrav	EU-regel	National regel
3.37, delkrav 1	Artikel 3, stk. 5, og bilag I, kapitel I, punkt 4, i Rådets direktiv 2008/120 af 18. december 2008	§ 14 i bekendtgørelse nr. 1742 af 30. november 2020 om dyrevelfærdsmæssige mindstekrav til hold af grise, og §§ 1 og 2 i lov om dyrevelfærd (dyrevelfærdsloven), jf. lovbekendtgørelse nr. 1597 af 8. juli 2021

Krav 3.38: Grise, gulvflader

Delkrav	Kravtekst
1	Gulvene må hverken være glatte eller ujævne, så der er risiko for, at grisene kommer til skade, og de skal være udformet, konstrueret og vedligeholdt således, at grise, der står eller ligger på dem, ikke kommer til skade eller udsættes for lidelse. De skal være tilpasset svinenes størrelse og vægt og danne en hård, jævn og stabil overflade.

Bemærkninger til krav 3.38

Ujævne gulve (uhensigtsmæssige niveauforskelle, sprækker og ujævnheder) kan påføre skader på grisene, typisk ved at klove eller biklove hænger fast i gulvet. Glatte gulve kan forårsage udskridninger og fald hos dyrene, som kan medføre alvorlige skader såsom benbrud og hoftelidsskred.

I bedømmelseskemaet nedenfor er angivet, hvordan ALVOR, OMFANG og VARIGHED som udgangspunkt vurderes under krav 3.38.

BEDØMMELSESSKEMA for krav 3.38

KARAKTER	1 MEGET LILLE BETYDNING I FORHOLD TIL FORMÅL MED KRAVET	2 MINDRE BETYDNING I FORHOLD TIL FORMÅL MED KRAVET	3 VÆSENTLIG BETYDNING I FORHOLD TIL FORMÅL MED KRAVET	4 MEGET STOR BETYDNING I FORHOLD TIL FORMÅL MED KRAVET
ALVOR	Få dyr oplever risiko for skader. Ingen dyr har skader. Væsentlig ulempe af mindre betydelig karakter.	Væsentlig ulempe.	Uforsvarlig behandling.	Visse typer af uforsvarlig behandling, groft uforsvarlig behandling eller mishandling.
OMFANG	Overtrædelse som berører op til 2 % af dyregruppen.	2-10 % af dyregruppen er berørt.	Mellem 10 % og 50 % af dyregruppen er berørt.	Mere end 50 % af dyregruppen er berørt.
VARIGHED	Overtrædelse som har fundet sted i op til 3 dage.	Op til en måned.	Mellem en måned og ca. 6 måneder.	Længere end 6 måneder.

Retningslinjer for bedømmelse af krav 3.38

Alvor	Vurderes ud fra hvor stor risikoen er for, at gulvene kan forårsage skade på dyrene, samt hvorvidt der er sket skade på dyrene.
Omfang	Vurderes ud fra hvor stor en del af den relevante aldersgruppe i besætningen (CHR), der er berørt.
Varighed	Vurderes ud fra hvor længe forholdet har stået på.

Regelhenviſning til kravet

Delkrav	EU-regel	National regel
3.38, delkrav 1	Artikel 4, samt bilag I, kapitel I, punkt 5, i Rådets direktiv 2008/120 af 18. december 2008	§ 61, stk. 1, i bekendtgørelse nr. 1742 af 30. november 2020 om dyrevelfærdsmæssige mindstekrav til hold af grise.

Krav 3.39: Grise, fodring

Delkrav	Kravtekst
1	Alle grise skal fodres mindst én gang daglig. Hvis grisene opdrættes flokvis og ikke fodres efter ædelyst eller ved hjælp af automatisk fodringssystem, der fodrer dyrene individuelt, skal hvert dyr have adgang til foder på samme tid som de andre i flokken.

I bedømmelsesskemaet nedenfor er angivet, hvordan ALVOR, OMFANG og VARIGHED som udgangspunkt vurderes under krav 3.39.

BEDØMMESESSEKEMA for krav 3.39

KARAKTER	1 MEGET LILLE BETYDNING I FORHOLD TIL FORMÅL MED KRAVET	2 MINDRE BETYDNING I FORHOLD TIL FORMÅL MED KRAVET	3 VÆSENTLIG BETYDNING I FORHOLD TIL FORMÅL MED KRAVET	4 MEGET STOR BETYDNING I FORHOLD TIL FORMÅL MED KRAVET
ALVOR		Væsentlig ulempe.	Uforsvarlig behandling.	Visse typer af uforsvarlig behandling, groft uforsvarlig behandling eller mishandling.
OMFANG		Op til 10 % af dyregruppen.	Mellem 10 % og 50 % af dyregruppen.	Mere end 50 % af dyregruppen.
VARIGHED		Op til en måned.	Mellem en måned og 6 måneder.	Længere end 6 måneder.

Retningslinjer for bedømmelse af krav 3.39

Alvor	Vurderes ud fra i hvor høj grad dyrenes velfærd er påvirket.
Omfang	Vurderes ud fra, hvor stor en del af den relevante aldersgruppe i besætningen (CHR), der er berørt.
Varighed	Vurderes ud fra, hvor længe forholdet har stået på.

Regelhenvielse til kravet

Delkrav	EU-regel	National regel
3.39, delkrav 1	Artikel 4 og bilag I, kapitel I, punkt 6, i Rådets direktiv 2008/120 af 18. december 2008	§ 17, stk. 1, i bekendtgørelse nr. 1742 af 30. november 2020 om dyrevelfærdsmæssige mindstekrav til hold af grise.

Krav 3.40: Grise, vand

Delkrav	Kravtekst
1	Grise på over to uger skal have permanent adgang til frisk vand i tilstrækkelig mængde.

I bedømmelsesskemaet nedenfor er angivet, hvordan ALVOR, OMFANG og VARIGHED som udgangspunkt vurderes under krav 3.40.

BEDØMMESESSEKEMA for krav 3.40

KARAKTER	1 MEGET LILLE BETYDNING I FORHOLD TIL FORMÅL MED KRAVET	2 MINDRE BETYDNING I FORHOLD TIL FORMÅL MED KRAVET	3 VÆSENTLIG BETYDNING I FORHOLD TIL FORMÅL MED KRAVET	4 MEGET STOR BETYDNING I FORHOLD TIL FORMÅL MED KRAVET
ALVOR		Væsentlig ulempe.	Uforsvarlig behandling.	Visse typer af uforsvarlig behandling, groft uforsvarlig behandling eller mishandling.
OMFANG		Op til 10 % af dyregruppen.	Mellem 10 % og 50 % af dyregruppen.	Mere end 50 % af dyregruppen.
VARIGHED		Op til en måned.	Mellem en måned og 6 måneder.	Længere end 6 måneder.

Retningslinjer for bedømmelse af krav 3.40

Alvor	Vurderes ud fra hvor høj grad svinenes velfærd er påvirket.
Omfang	Vurderes ud fra, hvor stor en del af den relevante aldersgruppe i besætningen (CHR), der er berørt.
Varighed	Vurderes ud fra, hvor længe forholdet har stået på.

Regelhenvielse til kravet

Delkrav	EU-regel	National regel
3.40, delkrav 1	Artikel 4 og bilag I, kapitel I, punkt 7, i Rådets direktiv 2008/120 af 18. december 2008	§ 15 i bekendtgørelse nr. 1742 af 30. november 2020 om dyrevelfærdsmæssige mindstekrav til hold af grise.

Krav 3.41: Grise, operative indgreb

Delkrav	Kravtekst
1	<p>Alle procedurer, der har til formål at foretage indgreb med andre end terapeutiske eller diagnostiske formål eller til identificering af grise og som resulterer i beskadigelse eller tab af en følsom del af kroppen eller ændring af knoglestrukturen, forbydes med følgende undtagelser:</p> <ol style="list-style-type: none">En ensartet formindskelse af pattegrises hjørnetænder ved slibning eller klipning senest på syvendagedagen efter fødslen således, at der bliver en intakt, glat flade tilbage. Orners hjørnetænder kan om nødvendigt formindskes i længden for at undgå beskadigelse af andre dyr eller af sikkerhedsgrunde.Afklipning af en del af halen.Kastrering af hangrise ved andre metoder end overrivning af væv.Næseringning, dog kun når dyrene holdes i udendørs opdrætssystemer og i overensstemmelse med den nationale lovgivning.
2	<p>Hverken haleklipning eller formindskelse af hjørnetænder må foretages rutinemæssigt, men kun hvis der er vidnesbyrd om, at der er forårsaget skader på sopatter eller andre grises ører eller haler. Inden udførelsen af disse procedurer skal der træffes andre foranstaltninger til at forhindre halebidning og andre uvaner under hensyntagen til miljøet og belægningsgraden. Utilstrækkelige miljøforhold eller driftsledelsessystemer skal derfor ændres.</p> <p>I relation til haleklipning skal forsøg på iværksættelse af andre foranstaltninger til at forhindre halebidning og andre uvaner identificeres ved hjælp af en risikovurdering, og efterfølgende skal der udarbejdes en tilhørende handlingsplan.</p>
3	<p>De i delkrav 1 og 2 tilladte procedurer må kun udføres af en dyrlæge eller en person, der har modtaget instruks og vejledning heri, og som har erfaring i udførelsen af de anvendte teknikker med passende midler og under hygiejniske forhold.</p>
4	<p>Hvis der foretages kastration eller haleklipning senere end på syvendagedagen efter fødslen, skal den altid foretages af en dyrlæge og under bedøvelse og yderligere længerevarende analgesi.</p>

Bemærkninger til krav 3.41

Vær opmærksom på, at det ifølge dansk lovgivning er forbudt at klippe hjørnetænder (de må kun slibes). Ifølge dansk lovgivning skal halekupering ske inden for det fjerde levedøgn. Tidsfristen ifølge EU-lovgivningen er syvende levedøgn.

Kravet er relevant i alle besætninger med grise.

Kravet skal sikre, at ingen grise udsættes for unødvendige rutinemæssige indgreb, som har til formål at ændre eller beskadige dele af deres krop eller knoglestruktur. Nødvendigheden af indgreb skal kunne dokumenteres løbende og grisene må ikke udsættes for unødvendigt ulempe, angst eller risiko for varige mén.

Formindskelse af hjørnetænder hos pattegrise og orner, haleklipning, kastration af hangrise, samt isætning af næsering på udegående grise er tilladt i et begrænset omfang, når behovet for indgrebene løbende dokumenteres og reglerne vedr. uddannelse, teknikker, hygiejne, og brug af bedøvelse og smertestillende midler overholdes.

Dyregruppen refererer til dyr i samme aldersgruppe ud fra oplysningerne i CHR, dyregruppens størrelse verificeres af landbruger i forbindelse med kontrollen.

I bedømmelseskemaet nedenfor er angivet, hvordan ALVOR, OMFANG og VARIGHED som udgangspunkt vurderes under krav 3.41.

BEDØMMELSESSKEMA for krav 3.41

KARAKTER	1 MEGET LILLE BETYDNING I FORHOLD TIL FORMÅL MED KRAVET	2 MINDRE BETYDNING I FORHOLD TIL FORMÅL MED KRAVET	3 VÆSENTLIG BETYDNING I FORHOLD TIL FORMÅL MED KRAVET	4 MEGET STOR BETYDNING I FORHOLD TIL FORMÅL MED KRAVET
ALVOR	Delkrav 2: Dokumentation forud for halekupering mangler et eller flere informationselementer.	Delkrav 1, 3 og 4: Væsentlig ulempe. Delkrav 2: Der kan ikke fremvises dokumentation forud for halekupering.	Delkrav 1, 3 og 4: Uforsvarlig behandling.	Delkrav 1, 3 og 4: Visse typer af uforsvarlig behandling, groft uforsvarlig behandling eller mishandling.
OMFANG	Delkrav 2: Omfangskarakteren følger alvorskarakteren.	Delkrav 1, 3 og 4: Op til 10 % af dyregruppen. Delkrav 2: Omfangskarakteren følger alvorskarakteren.	Delkrav 1, 3 og 4: Mellem 10 % og 50 % af dyregruppen.	Delkrav 1, 3 og 4: Mere end 50 % af dyregruppen.
VARIGHED	Delkrav 2: Varighedskarakteren følger alvorskarakteren.	Delkrav 1, 3 og 4: Op til en måned. Delkrav 2: Varighedskarakteren følger alvorskarakteren.	Delkrav 1, 3 og 4: Mellem en måned og 6 måneder.	Delkrav 1, 3 og 4: Længere end 6 måneder.

Retningslinjer for bedømmelse af krav 3.41

Retningslinjerne er beskrevet i forhold til, hvilke indgreb det drejer sig om.

Retningslinjer for bedømmelse af halekupering

Alvor	Vurderes ud fra hvor mange dage ældre end 7 dage grisen/grisene er ved halekupering (delkrav 1), og om dokumentationen forud for halekupering er mangelfuld eller ikke kan fremvises (delkrav 2). NOTE: Dokumenteret forsøg på at indhente handelsdokumenter sidestilles med at dokumentationen foreligger, og skal derfor ikke sanktioneres.
Omfang	Vurderes ud fra hvor stor en del af den relevante aldersgruppe i besætningen (CHR), der er berørt. Vedr. dokumentation under delkrav 2, omfangskarakteren følger alvorskarakteren.
Varighed	Vurderes ud fra hvor længe forholdet har stået på. Vedr. dokumentation under delkrav 2, varighedskarakteren følger alvorskarakteren.

Retningslinjer for bedømmelse af formindskelse af hjørnetænder

Alvor	Vurderes ud fra, hvor mange dage ældre end 7 dage grisen/grisene er ved formindskelsen af hjørnetænderne, samt hvorvidt indgrebet har forårsaget skade på dyret. For formindskelse af ornere hjørnetænder: Vurderes ud fra, i hvor høj grad indgrebet har forårsaget skade på dyret.
Omfang	Vurderes ud fra, hvor stor en del af den relevante aldersgruppe i besætningen (CHR), der er berørt.
Varighed	Vurderes ud fra, hvor længe forholdet har stået på.

Retningslinjer for bedømmelse af kastration

Alvor	Vurderes ud fra, hvor mange dage ældre end det tilladte grisen/grisene er ved kastration.
--------------	---

Omfang	Vurderes ud fra, hvor stor en del af hangrisene i den kontrollerede besætning (CHR), der er berørt.
Varighed	Vurderes ud fra, hvor længe forholdet har stået på.

Retningslinjer for bedømmelse af næseringning

Alvor	Vurderes ud fra, om formålet med ringning er opfyldt og om ringning er udført korrekt.
Omfang	Vurderes ud fra, hvor stor en del af grisene i den kontrollerede besætning (CHR), der er berørt.
Varighed	Vurderes ud fra hvor længe forholdet har stået på.

Regelhenvielse til kravet

Delkrav	EU-regel	National regel
3.41, delkrav 1	Artikel 4, og bilag I, kapitel I, punkt 8, i Rådets direktiv 2008/120 af 18. december 2008	§ 39, § 40, 1. og 2. pkt., § 42, stk. 2, 1. pkt. og stk. 4, § 45 og § 47, stk. 2, 1. led, i bekendtgørelse nr. 1742 af 30. november 2020 om dyrevelfærdsmæssige mindstekrav til hold af grise.
3.41, delkrav 2	Artikel 4, og bilag I, kapitel I, punkt 8, 2. afsnit, i Rådets direktiv 2008/120 af 18. december 2008	§ 42, stk. 3 og stk. 4, 1. pkt. og stk. 6, § 47, stk. 1 og stk. 2, 1., 2. og 4. pkt., §§ 48-49 og bilag 1, i bekendtgørelse nr. 1742 af 30. november 2020 om dyrevelfærdsmæssige mindstekrav til hold af grise.
3.41, delkrav 3	Artikel 4 og bilag I, kapitel I, punkt 8, 3. afsnit, 1. pkt., i Rådets direktiv 2008/120 af 18. december 2008	§ 40, 3. pkt., § 42, stk. 2, 2. pkt. og stk. 5, § 44, stk. 1, 2. pkt. og § 47, stk. 3, i bekendtgørelse nr. 1742 af 30. november 2020 om dyrevelfærdsmæssige mindstekrav til hold af grise.
3.41, delkrav 4	Artikel 4 og bilag I, kapitel I, punkt 8, 3 afsnit, 2. pkt., i Rådets direktiv 2008/120 af 18. december 2008	§ 43 og § 46, 2. og 3. pkt., i bekendtgørelse nr. 1742 af 30. november 2020 om dyrevelfærdsmæssige mindstekrav til hold af grise.

Krav 3.42: Grise, særlige bestemmelser for orner

Delkrav	Kravtekst
1	Ornestier skal være placeret og konstrueret således, at ornen kan vende sig, høre, lugte og se andre svin.
2	Stien til en voksen orne skal have et frit gulvareal på mindst 6 m ² . Hvis stien også anvendes til naturlig bedækning, skal det frie gulvareal for en voksen orne være på mindst 10 m ² , og der må ikke være nogen hindringer i stien.

Bemærkninger til krav 3.42

Arealkravene for orner træder i kraft, når ornen er kønsmoden og bestemt til avl.

Kønsmodenhed hos orner indtræder i 6-7 måneders alderen med en vis individuel variation. Her spiller miljøpåvirkninger også ind (f.eks. sinker opvækst sammen med sopolte puberteten, mens opvækst med andre orner inducerer puberteten).

I bedømmelseskemaet nedenfor er angivet, hvordan ALVOR, OMFANG og VARIGHED som udgangspunkt vurderes under krav 3.42.

BEDØMMELSESSKEMA for krav 3.42

KARAKTER	1 MEGET LILLE BETYDNING I FORHOLD TIL FORMÅL MED KRAVET	2 MINDRE BETYDNING I FORHOLD TIL FORMÅL MED KRAVET	3 VÆSENTLIG BETYDNING I FORHOLD TIL FORMÅL MED KRAVET	4 MEGET STOR BETYDNING I FORHOLD TIL FORMÅL MED KRAVET
ALVOR	Afvigelse indenfor 10 % af den enkelte sti. Væsentlig ulempe af mindre betydelig karakter.	Væsentlig ulempe.	Uforsvarlig behandling.	Visse typer af uforsvarlig behandling, groft uforsvarlig behandling eller mishandling.
OMFANG	1 ornesti er for lille.	Op til 10 % af dyregruppen.	Mellem 10 % og 50 % af dyregruppen.	Mere end 50 % af dyregruppen.
VARIGHED	Overtrædelse som har fundet sted i op til 3 dage.	Op til en måned.	Mellem en måned og 6 måneder.	Længere end 6 måneder.

Retningslinjer for bedømmelse af krav 3.42

Alvor	Vurderes ud fra i hvor høj grad det har påvirket ornens/ornernes velfærd.
Omfang	Vurderes ud fra hvor stor en procentdel af ornerne i den kontrollerede besætning (CHR, der er berørt.)
Varighed	Vurderes ud fra hvor længe forholdet har stået på.

Regelhenviisning til kravet

Delkrav	EU-regel	National regel
3.42, delkrav 1	Artikel 4 og bilag I, kapitel II, del A, i Rådets direktiv 2008/120 af 18. december 2008	§ 25 i bekendtgørelse nr. 1742 af 30. november 2020 om dyrevelfærdsmæssige mindstekrav til hold af grise.
3.42, delkrav 2	Artikel 4, og bilag I, kapitel II, del A, i Rådets direktiv 2008/120 af 18. december 2008	§ 63 og § 80, stk. 1, nr. 3, 2. pkt., i bekendtgørelse nr. 1742 af 30. november 2020 om dyrevelfærdsmæssige mindstekrav til hold af grise.

Krav 3.43: Grise særlige bestemmelser for søer og gylte

Delkrav	Kravtekst
1	Der skal træffes foranstaltninger til at minimere aggression i flokke.
2	Drægtige søer og gylte skal om nødvendigt behandles mod eksterne og interne parasitter. Drægtige søer og gylte skal gøres rene, når de anbringes i farestien.
3	I ugen før det forventede faretidspunkt skal søer og gylte have passende redebygningsmateriale i tilstrækkelig mængde.
4	Der skal være et frit areal bag ved soen eller gylten for at lette naturlig faring eller faring, hvortil der kræves hjælp.
5	Farestier, hvor søer holdes løse, skal være forsynet med en beskyttelsesanordning til pattegrisene, som fx farebøjler.

Undtagelser til kravet

Undtagelse til delkrav 3

Kravet om passende redebygningsmateriale i tilstrækkelig mængde gælder ikke, hvis dette teknisk ikke kan lade sig gøre med det gyllesystem, der anvendes på bedriften.

Bemærkninger til krav 3.43

Delkrav 2: Kravet om behandling mod parasitter er kun relevant i de tilfælde, hvor der tegn på parasitter i besætningen (kløe, sår, diarré, afmagring mm.). Det er ikke et krav generelt at tjekke om søer og gylte behandles mod parasitter før indsættelse i f.eks. farestien.

I bedømmelsesskemaet nedenfor er angivet, hvordan ALVOR, OMFANG og VARIGHED som udgangspunkt vurderes under krav 3.43.

BEDØMMESSKEMA for krav 3.43

KARAKTER	1 MEGET LILLE BETYDNING I FORHOLD TIL FORMÅL MED KRAVET	2 MINDRE BETYDNING I FORHOLD TIL FORMÅL MED KRAVET	3 VÆSENTLIG BETYDNING I FORHOLD TIL FORMÅL MED KRAVET	4 MEGET STOR BETYDNING I FORHOLD TIL FORMÅL MED KRAVET
KRITERIUM ALVOR	<p>Delkrav 1: Der er ikke flugtmuligheder eller indført andre foranstaltninger for at minimere aggression i flokken. Få dyr har mindre skader. Væsentlig ulempe af mindre betydelig karakter.</p> <p>Delkrav 3: Mangelfuldt materiale til redebygning, enten mængdemæssigt eller tidsmæssigt.</p> <p>Delkrav 2, 4 og 5:</p>	Væsentlig ulempe.	Uforsvarlig behandling.	Visse typer af uforsvarlig behandling, groft uforsvarlig behandling eller mishandling.

	Ikke muligt.			
OMFANG	Op til 2 % af dyregruppen er berørt af overtrædelsen. Delkrav 2, 4 og 5: Ikke muligt.	Delkrav 1 og 3: 2-10 % af dyregruppen. Delkrav 2, 4 og 5: Op til 10 % af dyregruppen.	Mellem 10 % og 50 % af dyregruppen.	Mere end 50 % af dyregruppen.
VARIGHED	Overtrædelse som har fundet sted i op til 3 dage. Delkrav 2, 4 og 5: Ikke muligt.	Op til en måned.	Mellem en måned og 6 måneder.	Længere end 6 måneder.

Retningslinjer for bedømmelse af krav 3.43

Alvor	Vurderes ud fra, om der er etableret flugtmuligheder eller indført andre foranstaltninger for at minimere aggression i flokken, samt om der er skader på dyrene pga. aggression (delkrav 1). Vurderes ud fra i hvor høj grad svinenes velfærd er påvirket (øvrige delkrav).
Omfang	Vurderes ud fra hvor stor en procentdel af søerne og gyltene i den kontrollerede besætning (CHR), der er berørt.
Varighed	Vurderes ud fra hvor længe forholdet har stået på

Regelhenvielse til kravet

Delkrav	EU-regel	National regel
3.43, delkrav 1	Artikel 4, og bilag I, kapitel II, del B, nr. 1, i Rådets direktiv 2008/120 af 18. december 2008	§ 26, stk. 2, i bekendtgørelse nr. 1742 af 30. november 2020 om dyrevelfærdsmæssige mindstekrav til hold af grise.
3.43, delkrav 2	Artikel 4, og bilag I, kapitel II, del B, nr. 2, i Rådets direktiv 2008/120 af 18. december 2008	§ 27 i bekendtgørelse nr. 1742 af 30. november 2020 om dyrevelfærdsmæssige mindstekrav til hold af grise.
3.43, delkrav 3	Artikel 4, og bilag I, kapitel II, del B, nr. 3, 1. led, i Rådets direktiv 2008/120 af 18. december 2008	§ 70, 1. led, i bekendtgørelse nr. 1742 af 30. november 2020 om dyrevelfærdsmæssige mindstekrav til hold af grise.
3.43, delkrav 4	Artikel 4, og bilag I, kapitel II, del B, nr. 4, i Rådets direktiv 2008/120 af 18. december 2008	§ 29 i bekendtgørelse nr. 1742 af 30. november 2020 om dyrevelfærdsmæssige mindstekrav til hold af grise.
3.43, delkrav 5	Artikel 4, og bilag I, kapitel II, del B, nr. 5, i Rådets direktiv 2008/120 af 18. december 2008	§ 30 i bekendtgørelse nr. 1742 af 30. november 2020 om dyrevelfærdsmæssige mindstekrav til hold af grise.

Krav 3.44: Grise, særlige bestemmelser for pattegrise

Delkrav	Kravtekst
1	En så stor del af det samlede gulvareal, at alle pattegrisene kan hvile på det samtidig, skal være fast gulv eller dækket med en måtte eller strøet med halm eller andet passende materiale.
2	Hvis der anvendes en fareboks, skal pattegrisene have tilstrækkelig plads til at die uden vanskelighed.
3	Pattegrise må ikke vænnes fra soen, før de er mindst 28 dage gamle, medmindre det ellers ville gå ud over moderdyrets eller pattegrisenes velfærd eller sundhed.
4	Udgået

Undtagelse til kravet

Undtagelse til delkrav 3

Pattegrisene kan fravænes op til syv dage tidligere, hvis de flyttes til specialiserede stalde, der tømnes og renses og desinficeres grundigt inden anbringelsen af en ny gruppe, og som er adskilte fra stalde, hvor der holdes søer, for at minimere overførelsen af sygdomme til pattegrisene.

I bedømmelsesskemaet nedenfor er angivet, hvordan ALVOR, OMFANG og VARIGHED som udgangspunkt vurderes under krav 3.44.

BEDØMMELSESSKEMA for krav 3.44

KARAKTER	1 MEGET LILLE BETYDNING I FORHOLD TIL FORMÅL MED KRAVET	2 MINDRE BETYDNING I FORHOLD TIL FORMÅL MED KRAVET	3 VÆSENTLIG BETYDNING I FORHOLD TIL FORMÅL MED KRAVET	4 MEGET STOR BETYDNING I FORHOLD TIL FORMÅL MED KRAVET
ALVOR		Væsentlig ulempe.	Uforsvarlig behandling.	Visse typer af uforsvarlig behandling, groft uforsvarlig behandling eller mishandling.
OMFANG		Op til 10 % af dyregruppen.	Mellem 10 % og 50 % af dyregruppen.	Mere end 50 % af dyregruppen.
VARIGHED		Varighedskarakteren følger alvorskarakteren.	Varighedskarakteren følger alvorskarakteren.	Varighedskarakteren følger alvorskarakteren.

Retningslinjer for bedømmelse af krav 3.44

Alvor	Vurderes ud fra, i hvor høj grad det har påvirket pattegrisenes velfærd.
Omfang	Vurderes ud fra, hvor stor en procentdel af pattegrisene i den kontrollerede besætning (CHR), der er berørt.
Varighed	Varighedskarakteren følger alvorskarakteren.

Regelhenviisning til kravet

Delkrav	EU-regel	National regel
3.44, delkrav 1	Artikel 4, og bilag I, kapitel II, del C, nr. 1, i Rådets direktiv 2008/120 af 18. december 2008	§ 31, 1. pkt., i bekendtgørelse nr. 1742 af 30. november 2020 om dyrevelfærdsmæssige mindstekrav til hold af grise.
3.44, delkrav 2	Artikel 4, og bilag I, kapitel II, del C, nr. 2, i Rådets direktiv 2008/120 af 18. december 2008	§ 32 i bekendtgørelse nr. 1742 af 30. november 2020 om dyrevelfærdsmæssige mindstekrav til hold af grise.
3.44, delkrav 3	Artikel 4, og bilag I, kapitel II, del C, nr. 3, i Rådets direktiv 2008/120 af 18. december 2008	§ 33, stk. 1, i bekendtgørelse nr. 1742 af 30. november 2020 om dyrevelfærdsmæssige mindstekrav til hold af grise.
3.44, delkrav 4 Udgået	-	-

Krav 3.45: Grise, særlige bestemmelser for fravænnede grise og avls-/fedegrise

Delkrav	Kravtekst
1	Hvis grisene er opstaldet flokvis, skal der træffes foranstaltninger til at forhindre slagsmål, der går ud over normal adfærd.
2	Grisene skal holdes i stabile flokke og blandes så lidt som muligt.
3	Hvis grise, der ikke kender hinanden, skal blandes, skal det ske i så ung en alder som muligt, fortrinsvis inden eller indtil en uge efter fravænnning. Når grise blandes, skal de have tilstrækkelige muligheder for at flygte fra og skjule sig for andre grise.
4	Når der viser sig tegn på alvorlige kampe, skal årsagerne hertil straks undersøges, og der skal træffes passende foranstaltninger, fx ved om muligt at give dyrene rigeligt med halm eller andet rodemateriale.
5	Grise, der udviser vedholdende aggressivitet over for andre dyr, eller som er ofre for denne aggressivitet, skal midlertidigt isoleres eller holdes på afstand af flokken.
6	Udgået

Bemærkninger til krav 3.45

Delkrav 1: Der er ifølge de nationale bestemmelser er krav om at træffe foranstaltning til at forhindre slagsmål, der går ud over normal adfærd for alle slags grise, som er opstaldet flokvis, og dermed ikke kun flokopstaldede fravænnede grise og avls- og fedegrise. KO-kravet gælder dog kun ift. flokopstaldede fravænnede grise og avls- og fedegrise.

Delkrav 5: Der er ifølge de nationale bestemmelser er krav om at isolere alle slag grise som er "svage dyr eller særligt aggressive", og dermed ikke kun flokopstaldede fravænnede grise og avls- og fedegrise. KO-kravet gælder dog kun ift. flokopstaldede fravænnede grise og avls- og fedegrise.

I bedømmelsesskemaet nedenfor er angivet, hvordan ALVOR, OMFANG og VARIGHED som udgangspunkt vurderes under krav 3.45.

BEDØMMELSESSKEMA for krav 3.45

KARAKTER	1 MEGET LILLE BETYDNING I FORHOLD TIL FORMÅL MED KRAVET	2 MINDRE BETYDNING I FORHOLD TIL FORMÅL MED KRAVET	3 VÆSENTLIG BETYDNING I FORHOLD TIL FORMÅL MED KRAVET	4 MEGET STOR BETYDNING I FORHOLD TIL FORMÅL MED KRAVET
KRITERIUM				
ALVOR	<p>Delkrav 1-4: Der er ved sammenblanding af grise efter fravænnning ikke flugtmuligheder eller indført andre foranstaltninger for at undgå aggression. Væsentlig ulempe af mindre betydelig karakter.</p> <p>Delkrav 5:</p>	Væsentlig ulempe.	Uforsvarlig behandling.	Visse typer af uforsvarlig behandling, groft uforsvarlig behandling eller mishandling.

	Ikke muligt.			
OMFANG	Delkrav 1-4: Overtrædelse som berører op til 2 % af dyregruppen Delkrav 5: Ikke muligt.	Delkrav 1-4: 2-10 % af dyregruppen. Delkrav 5: Op til 10 % af dyregruppen.	Mellem 10 % og 50 % af dyregruppen.	Mere end 50 % af dyregruppen.
VARIGHED	Delkrav 1-4: Overtrædelse som har fundet sted i op til 3 dage. Delkrav 5: Ikke muligt.	Op til en måned.	Mellem en måned og 6 måneder.	Længere end 6 måneder.

Retningslinjer for bedømmelse af krav 3.45

Alvor	Vurderes ud fra om der er etableret flugtmuligheder eller indført andre foranstaltninger for at minimere aggression i flokken, samt om der er skader på dyrene pga. aggression.
Omfang	Vurderes ud fra hvor stor en del af dyregruppen (fravænnede smågrise, avls- og slagtesvin) i den kontrollerede besætning (CHR), der er berørt.
Varighed	Vurderes ud fra, hvor længe forholdet har stået på.

Regelhenvielse til kravet

Delkrav	EU-regel	National regel
3.45, delkrav 1	Artikel 4 og bilag I, kapitel II, del D, nr. 1, i Rådets direktiv 2008/120 af 18. december 2008	§ 8, stk. 1, i bekendtgørelse nr. 1742 af 30. november 2020 om dyrevelfærdsmæssige mindstekrav til hold af grise.
3.45, delkrav 2	Artikel 4 og bilag I, kapitel II, del D, nr. 2, i Rådets direktiv 2008/120 af 18. december 2008	§ 35, stk. 1, i bekendtgørelse nr. 1742 af 30. november 2020 om dyrevelfærdsmæssige mindstekrav til hold af grise.
3.45, delkrav 3	Artikel 4, og bilag I, kapitel II, del D, nr. 2, i Rådets direktiv 2008/120 af 18. december 2008	§ 35, stk. 2, 1. og 2. pkt., i bekendtgørelse nr. 1742 af 30. november 2020 om dyrevelfærdsmæssige mindstekrav til hold af grise.
3.45, delkrav 4	Artikel 4, og bilag I, kapitel II, del D, nr. 3, i Rådets direktiv 2008/120 af 18. december 2008	§ 35, stk. 3, i bekendtgørelse nr. 1742 af 30. november 2020 om dyrevelfærdsmæssige mindstekrav til hold af grise.
3.45, delkrav 5	Artikel 4, og bilag I, kapitel II, del D, nr. 3, i Rådets direktiv 2008/120 af 18. december 2008	§ 8, stk. 2, i bekendtgørelse nr. 1742 af 30. november 2020 om dyrevelfærdsmæssige mindstekrav til hold af grise.

Bilag 1. KO-krav med mulighed for vurdering af overtrædelsen som ”mindre betydelig”

Område 1 – Miljø, klimaforandring og god landbrugsmæssig stand for jord (GLM):

- Krav 1.1** Beskyttelse af grundvand mod forurening
- Krav 1.7** Indretning af stalde og lignende
- Krav 1.8** Opbevaringskapacitet for husdyrgødning, ensilagesaft og restvand
- Krav 1.9** Opbevaring af fast husdyrgødning og bundfald
- Krav 1.10** Opbevaring af husdyrgødningsbaseret kompost i marken
- Krav 1.11** Opbevaring af ensilage
- Krav 1.12** Opbevaring af flydende gødning samt ensilagesaft, og restvand
- Krav 1.13** Udbringningsperioder for gødning
- Krav 1.16** 2 meter bræmmer langs vandløb og søer
- Krav 1.17** Udarbejdelse af gødningsregnskaber
- Krav 1.19** Ligevægten mellem virksomhedens kvælstofforbrug og behov
- Krav 1.22** Grænser for tildeling af organisk gødning (organisk kvælstofarealkrav)
- Krav 1.23** Beskyttelse af naturtyper
- Krav 1.24** Beskyttelse af klitfredede arealer
- Krav 1.25** Beskyttelse af strandbredder og andre arealer, der ligger mellem strandbredden og strandbeskyttelseslinjen
- Krav 1.26** Beskyttelse af arealer i ydre koge i Tøndermarsken
- Krav 1.29** Om fredsskovpligtige arealer
- Krav 1.33** Etablering og bevarelse af plantedække på braklagte landbrugsarealer
- Krav 1.34** Markafbrænding af halm eller andre lignende dele af landbrugsafgrøder
- Krav 1.35** Forvaltning af vand
- Krav 1.36** Bevarelse af landskabstræk
- Krav 1.37** Beskyttelse af landbrugsjord mod jorderosion
- Krav 1.38** Forbud mod beskæring af buskads og træer i fuglenes yngletid

Område 2 – Folkesundhed, dyresundhed og plantesundhed

- Krav 2.1** Øremærkning af kreaturer
- Krav 2.2** Indberetning af kvæg og førelse af besætningsregister
- Krav 2.4** Øremærkning af får og geder
- Krav 2.5** Førelse af besætningsregister for får og geder
- Krav 2.5B** Mærkning af grise og førelse af besætningsregister
- Krav 2.14** Veterinære lægemidler
- Krav 2.15** Foder og vegetabiliske fødevarer må ikke være farligt, håndtering af foderlægemidler, farlige stoffer og affald
- Krav 2.16** Anvendelse af fodertilsætningsstoffer i ren form eller forblandinger
- Krav 2.17** Forbud vedrørende animalsk protein
- Krav 2.18** Anvendelse af plantebeskyttelsesmidler
- Krav 2.19** Anvendelse af plantebeskyttelsesmidler skal listes i en sprøjtejournal
- Krav 2.20** Håndtering af farligt affald og affald fra medicinanvendelse

- Krav 2.23** Sporbarhed af dyr og fødevarer
- Krav 2.24** Journaler til dyr og fødevarer
- Krav 2.25** Sundhedskrav for produktion af mælk og colostrum
- Krav 2.30** Anvendelse af biocider og journal over biocider
- Krav 2.31** Sporbarhed af foder samt forsyning kun fra registreret virksomhed
- Krav 2.32** Journal over analyseresultater og reaktion til myndigheder
- Krav 2.34** Journal over anvendelse af genetisk modificeret frø (GMO-frø)

Område 3 – Dyrevelfærd

- Krav 3.1** Alle landbrugsdyr, personale
- Krav 3.2** Alle landbrugsdyr, tilsyn med dyr og passende behandling af syge dyr
- Krav 3.3** Alle landbrugsdyr, optegnelser
- Krav 3.4** Alle landbrugsdyr, bevægelsesfrihed
- Krav 3.5** Alle landbrugsdyr, rum og bygninger til husning af dyr
- Krav 3.11** Kalve, arealkrav og enkeltbokse
- Krav 3.13** Kalve, elektriske installationer
- Krav 3.18** Kalve, bevægelsesfrihed
- Krav 3.20** Kalve, rengøring og desinfektion
- Krav 3.21** Kalve, gulve og lejearealer
- Krav 3.27** Grise, arealkrav
- Krav 3.29** Grise, drægtige søer og gylte i flok
- Krav 3.30** Grise, beskæftigelsesmateriale til søer og gylte
- Krav 3.34** Grise, støjniveau
- Krav 3.35** Grise, belysning
- Krav 3.36** Grise, indretning af stalde
- Krav 3.37** Grise, beskæftigelsesmaterialer
- Krav 3.38** Grise, gulvflader
- Krav 3.42** Grise, særlige bestemmelser for orner
- Krav 3.43** Grise, særlige bestemmelser for søer og gylte
- Krav 3.45** Grise, særlige bestemmelser for fravænnede grise og avls-/fedegrise

Bilag 2. Definitioner

Landbrugsareal

Landbrugsarealer kan defineres som arealer, der er udlagt med agerjord, permanente græsarealer og permanente græsningsarealer eller arealer med afgrøder.

Landbrugs- og skovbrugsaktivitet

Landbrugsaktiviteter vedrører produktion, avl eller dyrkning af landbrugsprodukter, herunder høst, slæt, malkning, opdræt af husdyr og hold af husdyr til landbrugsformål eller bevarelse af et landbrugsareal i en stand, der gør det egnet til græsning eller dyrkning uden forberedende foranstaltninger ud over brug af de sædvanlige landbrugsmetoder og – maskiner.

Agerjord

Arealer, der dyrkes med henblik på produktion af afgrøder, eller arealer, der er til rådighed for produktion af afgrøder, men som ligger brak.

Permanente afgrøder

Afgrøder uden for omdriften, bortset fra permanente græsarealer og permanente græsningsarealer, som dyrkes på arealerne i fem år eller længere, og giver udbytte i flere år, herunder planteskoler og lavskov med kort omdriftstid.

Permanente græsarealer

Arealer, der anvendes til dyrkning af græs eller andet grøntfoder, hvad enten der er tale om naturlige (selvsåede) eller dyrkede (tilsåede) arealer, og som er holdt uden for bedriftens omdrift i mindst fem år eller mere. Det kan omfatte andre arter, f.eks. buske og/eller træer, der kan afgræsses, forudsat at der fortsat er mest græs og andet grøntfoder samt arealer, der kan afgræsses, og som indgår i en etableret lokal praksis, hvor græs og andet grøntfoder ikke traditionelt er fremherskende i græsningsområder.

En bedrift

Omfatter alle de produktionsenheder, der drives landbrugsmæssigt af en landbruger, og som befinder sig på samme medlemsstats område.

Planperiode/vækstsæson

En planperiode/vækstsæson løber fra 1. august til 31. juli det efterfølgende år. Den forlængede planperiode løber fra 1. august til 30. september i den efterfølgende planperiode.

Hvis du vil læse mere om definitionerne:

- Europa-Parlamentets og Rådets Forordning (EU) nr. 1307/2013

Du kan læse hele forordningen på www.eur-lex.europa.eu

Bilag 3. Ansvarlige myndigheder

Krav	Kontrolmyndighed	Ressortmyndighed (regelansvarlig)
Område 1 – Miljø, klimaforandring og god landbrugs- og miljømæssig stand for jord (GLM):		
1.1	Landbrugsstyrelsen	Landbrugsstyrelsen
1.7-1.12	Landbrugsstyrelsen	Miljøministeriet
1.13-1.16	Landbrugsstyrelsen	Landbrugsstyrelsen
1.17-1.19	Landbrugsstyrelsen	Landbrugsstyrelsen
1.21	Landbrugsstyrelsen	Landbrugsstyrelsen
1.22	Landbrugsstyrelsen	Landbrugsstyrelsen
1.23	Landbrugsstyrelsen	Miljøministeriet
1.24-1.25	Landbrugsstyrelsen	Miljøministeriet
1.26	Landbrugsstyrelsen	Miljøministeriet
1.29	Landbrugsstyrelsen	Miljøministeriet
1.33-1.38	Landbrugsstyrelsen	Landbrugsstyrelsen
Område 2 – Folkesundhed, dyresundhed og plantesundhed		
2.1-2.5	Landbrugsstyrelsen	Fødevarestyrelsen
2.5B, 2.10, 2.14	Landbrugsstyrelsen	Fødevarestyrelsen
2.6 – 2.9	Fødevarestyrelsen	Fødevarestyrelsen
2.15-2.17	Landbrugsstyrelsen	Fødevarestyrelsen
2.18	Landbrugsstyrelsen	Miljøministeriet
2.19	Landbrugsstyrelsen	Fødevarestyrelsen
2.20-2.29	Landbrugsstyrelsen	Fødevarestyrelsen
2.26	Fødevarestyrelsen	Fødevarestyrelsen
2.30-2.32 og 2.34	Landbrugsstyrelsen	Fødevarestyrelsen
Område 3 – Dyrevelfærd		
3.1-3.45	Landbrugsstyrelsen	Fødevarestyrelsen



Landbrugsstyrelsen
Nyropsgade 30
1780 København V

www.lbst.dk