



Ministeriet for Fødevarer,
Landbrug og Fiskeri
Landbrugsstyrelsen

Vejledning om tilskud til ekstensivering med slæt 2024

[Måned] 2023

Vejledning om tilskud til ekstensivering med slæt 2024

Denne vejledning er udarbejdet af
Landbrugsstyrelsen i 2023

Foto: **Colourbox**
© Landbrugsstyrelsen

Ministeriet for Fødevarer, Landbrug og Fiskeri
Landbrugsstyrelsen
Nyropsgade 30
1780 København V
Tlf.: 33 95 80 00
E-mail: mail@lbt.dk
Hjemmeside: www.lbt.dk

ISBN **XXX**



**Finansieret af
Den Europæiske Union**

Indhold

1.	Kort om bio-ordningen ekstensivering med slæt	4
1.1	Hvem kan søge ordningen?	4
1.2	Hvor stort er tilskuddet?	4
1.3	Hvad er formålet med ordningen?	4
2.	Nyt i forhold til ordningen ekstensivering med slæt i 2023	5
3.	Vigtige frister	7
4.	Kan du søge ordningen?	8
4.1	Du skal søge og være berettiget til grundbetaling til marken	8
4.2	Mindstestørrelse for arealer	8
4.3	Marken skal være et omdriftsareal	8
4.4	Marken skal ligge indenfor det tilskudsberettigede areal	8
4.5	Der må ikke være solceller på marken	8
4.6	Disse arealer trækker vi fra din ansøgte mark	9
4.7	Marken må ikke være omfattet af andre tilsagn eller gødningsforbud	10
4.8	Ansøgning i fællesskema	11
5.	Hvad skal arealerne leve op til?	13
5.1	Krav om plantedække med græs og andet grøntfoder	13
5.2	Forbud mod at gøde	13
5.3	Du må ikke etablere solceller	14
5.4	Du skal tage slæt på marken	14
5.5	Du kan tilvælge mulighed for græsning	14
5.6	Det skal du gøre, hvis der sker ændringer i løbet af året	17
5.7	Hvis du overdrager en mark, hvor der er søgt om tilskud	17
6.	Hvad kan du kombinere med ekstensivering slæt?	18
6.1	Sammenhæng til andre ordninger	18
6.2	Kan du udlægge småbiotoper på arealerne?	18
6.3	Sammenhæng med konditionalitet (basiskrav)	18
7.	Kontrol og administrative sanktioner	19
7.1	Kontrol og administrative sanktioner	19
7.2	Kriterier for at få tilskud	19
7.3	Forpligtelser	19
8.	Andre regler, du skal kende	20
8.1	Husk nationale bestemmelser ved etablering af småbiotoper	20
8.2	Svig med og misbrug af tilskud	20
8.3	Omgåelse af kriterier og forpligtelser	21
8.4	Force majeure og ekstraordinære omstændigheder	21
8.5	Vi indsamler og behandler dine data	22
8.6	Hvis du vil klage over en afgørelse fra os	23
9.	Retsgrundlag	24
9.1	EU-regler	24
9.2	Danske regler	24

1. Kort om bio-ordningen ekstensivering med slæt

Ekstensivering med slæt er en etårig bio-ordning, der skal fremme ekstensiv drift af omdriftsarealer på lavbundsjorder. Det er et tilbud til dig, som endnu ikke er klar til at opgive driften på dine jorder permanent, eller som ikke kan indgå i et vådområde- eller lavbundsprojekt, men som gerne vil gøre en indsats på dine lavbundsarealer.

1.1 Hvem kan søge ordningen?

Du kan søge ordningen, hvis du har marker, der ligger inden for kortlaget over kulstofrige jorder og randarealer i ådale. Derudover skal dine marker ved ansøgningsårets begyndelse være omdriftsareal eller have modtaget tilskud til ekstensivering med slæt det foregående år.

1.2 Hvor stort er tilskuddet?

Tilskuddets størrelse er på ca. 3.526 kr. (473,29 EUR) per hektar.

Alle ansøgninger, der opfylder ordningens krav, bliver imødekommet. Den sats, vi udbetaler, kan blive lavere – eller højere – end planlagt. I tilfælde af underansøgning til ordningen kan tilskuddet blive forhøjet med maksimalt **[35]** procent (**afventer EU-Kommissionens godkendelse**). I tilfælde af overansøgning vil vi overføre midler fra andre underansøgte bio-ordninger og eventuelt fra grundbetalingsordningen. I særlige tilfælde kan satsen blive reduceret med mere end 10 procent, hvis det er nødvendigt for at imødekomme alle ansøgninger på ordningen.

1.3 Hvad er formålet med ordningen?

Formålet med ordningen er at fremme en ekstensiv drift af omdriftsarealer på kulstofrige jorder og i ådale blandt andet med henblik på eventuel senere udtagning af lavbundsarealer fra landbrugsdrift (bl.a. ved genskabelse af naturlige vandstandsforhold). Ordningen vil bidrage med at reducere udledningen af drivhusgasser og kvælstof fra arealerne.

Udslip fra kulstofrige lavbundsarealer udgør en væsentlig andel af landbrugets udledning af klimagasser i Danmark. Udledninger fra disse jorder kan bremses, hvis der genskabes naturlige vandstandsforhold, f.eks. ved at dræningen afbrydes aktivt. Denne etårige ordning med ekstensivering af lavbundsarealer er en forberedende indsats og supplement til en senere permanent udtagning, hvor arealet omdannes til vådområde eller indgår i et lavbundsprojekt (såkaldt aktiv udtagning).

Ordningen skal udover den kortsigtede kvælstof- og klimaeffekt bidrage til en gradvis udpining af næringsstofindholdet i jorden gennem slæt (bortfjernelse af biomassen) og forbud mod gødskning. Ordningen skal således bidrage til at begrænse fosfortab og metanudslip, hvis arealet senere indgår i en aktiv udtagning.

Hvis du vil læse om love og regler

Til dette kapitel har vi brugt **Bekendtgørelse nr. XX af YY** om tilskud til ekstensivering med slæt:

- **§ 10** om om tilskuddets størrelse

2. Nyt i forhold til ordningen ekstensivering med slæt i 2023

Ændringer i forhold til ordningen for 2023

Ordningen fortsætter på de fleste punkter uændret, men der er foretaget en række ændringer, hvoraf de væsentligste beskrives herunder.

Tabel 1 viser alle regelændringer til 2024 og de tilsvarende regler i 2023.

Ændret mulighed for græsning

I 2023 var græsning kun tilladt efter den 15. september, dvs. efter slætperioden fra 1. juni – 15. september. I 2024 er der øget mulighed for græsning, men det er betinget af, at du i forbindelse med din ansøgning til ordningen angiver, at du ønsker mulighed for græsning.

Hvis du vælger mulighed for græsning, må dine arealer afgræsses på betingelse af, at du dokumenterer, at du har taget mindst ét slæt i perioden 1. juni – 15. september i ansøgningsåret. I slætperioden 1. juni – 15. september må arealerne først afgræsses, når der er taget slæt. Du skal anvende vores app til at sende os billeddokumentation af slættet (læs mere i afsnit [5.5](#)).

Det gælder stadig, at du ikke må tilskuds fodre.

Hvis du ikke vælger mulighed for græsning i din ansøgning, må dine arealer ikke afgræsses på noget tidspunkt. Du skal stadig tage mindst ét slæt i perioden 1. juni – 15. september i ansøgningsåret, men du skal ikke sende os dokumentation for, at slættet er taget.

Plantedække må destrueres efter 15. september, hvis arealet indgår i et vand- og klimaprojekt

I 2024 er det tilladt at destruere plantedække på dine arealer efter den 15. september i ansøgningsåret, hvis det sker som følge af anlægsarbejdet i forbindelse med vand- og klimaprojekt på arealerne. På øvrige arealer, der er omfattet af tilskud til ekstensivering med slæt, skal plantedækket med græs fortsat opretholdes i hele ansøgningsåret.

Se også [Vejledning om tilskud til kvælstofvådområde- og lavbundsprojekter 2024](#).

Tabel 1: Ændringer i forhold til 2023

Ny regel i 2024	Tilsvarende regel i 2023
<p>Græsning er som udgangspunkt ikke tilladt, men ved ansøgning kan du vælge, at du ønsker mulighed for græsning.</p> <p>Hvis du tilvælger græsning, skal du dokumentere med fotos via vores app, at du har taget mindst ét slæt i perioden 1. juni - 15. september.</p>	<p>Græsning tilladt efter 15. september.</p>

Ny regel i 2024	Tilsvarende regel i 2023
<p>Hvis du tilvælger græsning, er græsning tilladt hele året, i slætperioden dog først når der er taget slæt.</p> <p>Hvis arealet afgræsses, må indhegning kun omfatte ansøgte marker og øvrige arealer, der er omfattet af forbud mod gødskning og tilskuds fodring.</p>	
<p>Plantedækket skal opretholdes i hele ansøgningsåret (fra 1. januar til og med 31. december).</p> <p>Det er dog tilladt at destruere plantedækket efter 15. september i ansøgningsåret, hvis det sker som følge af anlægsarbejde i forbindelse med et vand- og klimaprojekt.</p>	<p>Plantedækket skal opretholdes i hele ansøgningsåret (fra 1. januar til og med 31. december).</p>
<p>Ved underansøgning til ordningen kan tilskuddet forhøjes med op til [35] pct. Der tages forbehold for EU-kommissionens godkendelse af ændringen af CAP-planen.</p>	<p>Ved underansøgning til ordningen kan tilskuddet forhøjes med op til 10 pct.</p>
<p>Arealer, omfattet af ordningen, må ved udløb af ansøgningsfristen ikke have etableret solcelleanlæg.</p> <p>Det er endvidere en forpligtigelse, at der på arealet ikke må etableres solcelleanlæg i løbet af indeværende kalenderår. Ved etablering forstås alle former for aktiviteter, der er tilknyttet anlægsarbejder.</p>	<p>Solceller var ikke omfattet af bekendtgørelsen, men blev vurderet ikke at være i overensstemmelse med ordningens formål.</p>
<p>Hvis ansøgers virksomhed er tilmeldt Register for Gødningsregnskab, skal arealet indberettes med en kvælstofnorm på 0 i ansøgers gødningsplanlægning.</p>	<p>Ansøgers virksomhed skal ved udløb af ansøgningsfristen være tilmeldt Register for Gødningsregnskab med virkning for den planperiode, der udløber i ansøgningsåret. Arealet skal indberettes med en kvælstofnorm på 0 i ansøgers gødningsplanlægning.</p>
<p>Ansøgning om tilskud kan ikke omfatte arealer i en radius af 25 meter omkring vandboringer i henhold til miljøbeskyttelsesloven, men disse arealer må gerne indgå i din indtegnede ansøgte mark i Internet Markkort (IMK). Hvis din indtegnede ansøgte mark overlapper med disse arealer, vil disse arealer trækkes fra din ansøgte mark.</p>	<p>Da der under ordningen ikke gives tilskud til arealer, der i forvejen er omfattet af et forbud mod gødskning, kunne din ansøgning om tilskud ikke omfatte arealer i en radius af 25 meter omkring vandboringer. Ansøger skulle selv tegne disse arealer ud af den ansøgte mark.</p>

3. Vigtige frister

Ordningen knytter sig til grundbetalingsordningens frister.

Du kan læse om generelle vigtige frister i Vejledning om grundbetaling og tilskudsberettigede arealer 2024.

[Du finder vejledning om grundbetaling og tilskudsberettigede arealer her](#)

Du kan søge tilskud til ekstensivering med slæt i fællesskemaet fra februar 2024. Vi forventer at udbetale tilskuddet samtidig med, at vi udbetaler grundbetalingen. På figur 1 kan du se en tidslinje med de vigtigste frister.

Figur 1: Tidslinje for ekstensivering med slæt

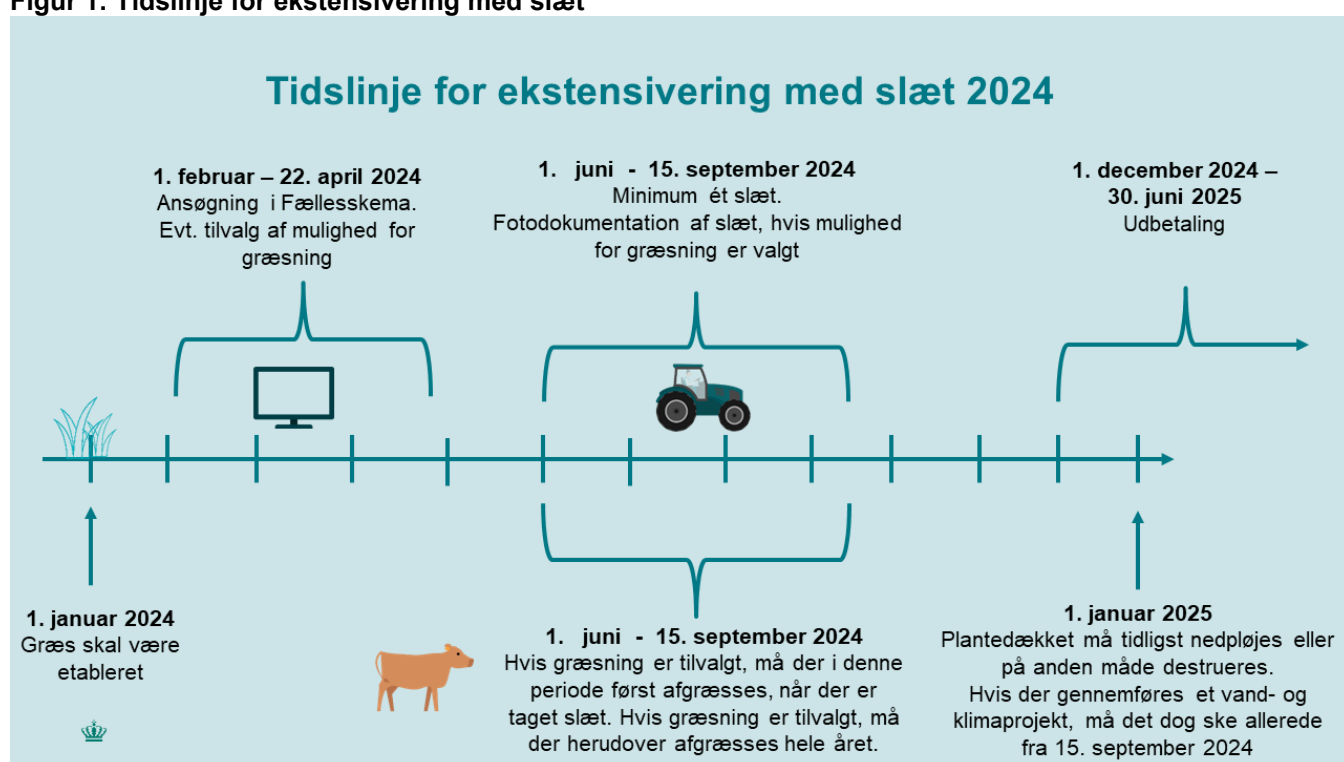

4. Kan du søge ordningen?

I dette kapitel kan du læse mere om de kriterier, som du skal opfylde for, at du kan søge om tilskud til ekstensivering med slæt. Perioderne for ansøgning og udbetaling følger grundbetalingsordningen. Du kan søge om tilskud til ekstensivering med slæt via Fællesskema 2024.

4.1 Du skal søge og være berettiget til grundbetaling til marken

Du kan kun få tilskud til ekstensivering med slæt, hvis du søger om grundbetaling til din mark, og marken er berettiget til grundbetaling. Du skal ved ansøgningsfristen enten eje, forpagte eller have en brugsret, der giver dig fuld rådighed over arealet.

Hvis du trækker din ansøgning om grundbetaling tilbage, eller din mark bliver underkendt til grundbetaling på baggrund af kontrol, kan du ikke længere få tilskud til ekstensivering med slæt.

Du kan læse mere om grundbetaling i Vejledning om grundbetaling og tilskudsberettigede arealer 2024.

[Du finder vejledning om grundbetaling og tilskudsberettigede arealer her](#)

4.2 Mindstestørrelse for arealer

Du kan søge tilskud til mindst 0,01 ha på den enkelte mark, og du skal søge om tilskud til mindst 0,30 ha i alt.

4.3 Marken skal være et omdriftsareal

Din indtegnede mark skal have status som et omdriftsareal i Fællesskema 2024. Det vil sige, at du ikke kan søge tilskud til arealer, der året før eller i ansøgningsåret er udlagt med permanent græs. Du kan dog søge ordningen på arealer med permanent græs, hvis arealet i 2023 har været omfattet af tilskud til ekstensivering med slæt. Det forventes, at det også vil gælde i de kommende år, at du kan søge tilskud, hvis du året forinden har fået tilskud, selvom dit areal i mellemtiden har fået status af permanent græs.

4.4 Marken skal ligge indenfor det tilskudsberettigede areal

Ordningen kan søges på kulstofrige jorder og randarealer i ådale. Aarhus Universitet har udviklet kortlag over disse områder, som du kan finde i Internet Markkort (IMK), og som udgør det potentielle tilskudsberettigede areal. Mindst 50 procent af marken skal ligge inden for kortlagene, før du kan søge om tilskud. I IMK under "Grundbetaling og bio-ordninger" finder du korttemaet "Ekstensivering med slæt", hvor du kan se, om dine marker ligger inden for et tilskudsberettiget areal. Under korttemaet finder du kortlagene over kulstofrige jorder og randarealer i ådale.

På figur 2 kan du se et eksempel på, hvordan korttemaet vises i IMK. Vær opmærksom på, at der kan være fradragsarealer, som du ikke kan få tilskud til, selvom arealet ligger inden for kortlaget. Du kan læse mere om fradragsarealer i afsnit 4.6.

4.5 Der må ikke være solceller på marken

Der må ikke være etableret solcelleanlæg på de arealer, du søger tilskud til.

Figur 2: Sådan vises korttemaet "Ekstensivering med slæt"

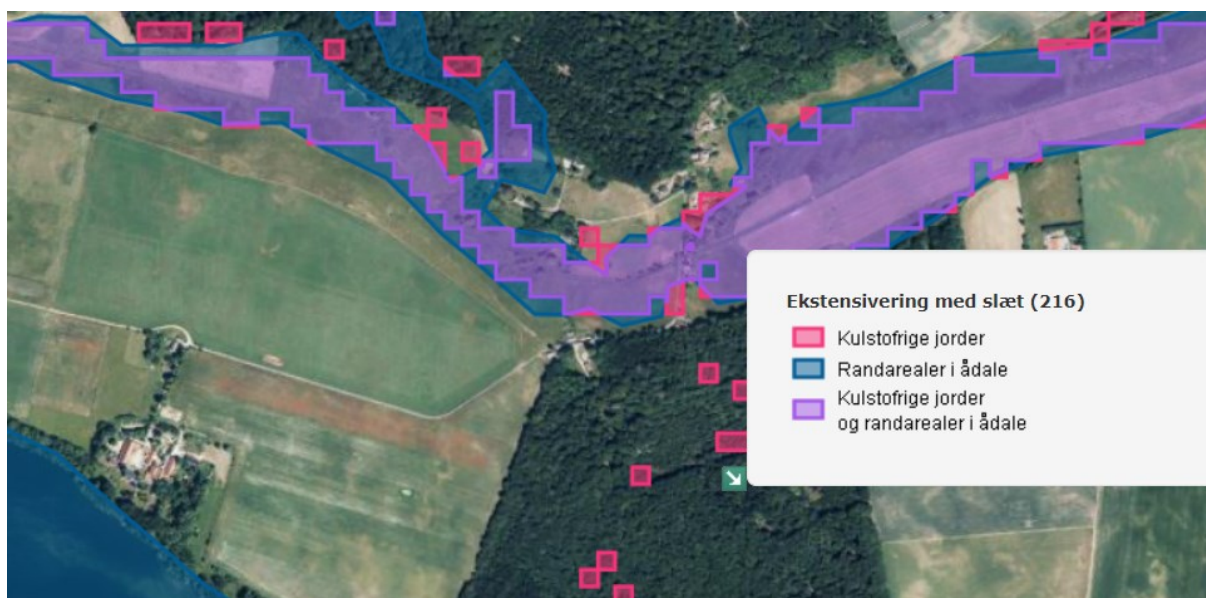

Fakta om kortlag til ekstensivering med slæt

Til ekstensivering med slæt anvendes to kortlag, der er samlet i ét. Det drejer sig om en kortlægning af kulstofrige jorder og en kortlægning af ådales afgrænsning. De to arealtyper findes typisk i samme og overlappende områder. Begge kortlag er udviklet af Aarhus Universitet.

Kortlægningen af de kulstofrige jorder (Tekstur-2014) dækker udbredelsen af tørvejorder og angiver jordens kulstofindhold. Kortet over ådale angiver den topografiske afgrænsning af ådale, der er karakteriserede ved at være relativt flade arealer afgrænset af stigende terræn mod oplandet, og det er denne overgang kortet er udarbejdet efter. Kortet har en begrænsning, der i nogle tilfælde betyder, at kyststrækninger, fjorde og søer er inkluderet i kortet. Selve kysten, fjorde og søer er ikke en del af det tilskudsberettigede areal.

4.6 Disse arealer trækker vi fra din ansøgte mark

Du skal være opmærksom på, at det ikke er alle arealer inden for kortlaget, du kan søge tilskud til.

På følgende arealer kan der ikke søges tilskud til ekstensivering med slæt, men de må gerne indgå i din indtegnede mark i Internet Markkort (IMK):

- Arealer, der i ansøgningsåret er registreret i IMK som:
 - Markkrat
 - GLM-søer og GLM-fortidsminder
 - 3-metersbræmmer
 - Arealer, der ikke er tilskudsberettigede under grundbetalingsordningen
 - Arealer i en radius af 25 meter omkring vandboringer i henhold til miljøbeskyttelsesloven § 21 b, stk. 1

- Arealer, du i ansøgningsåret indberetter som småbiotoper til at opfylde GLM 8 samt småbiotoper under bio-ordningen biodiversitet og bæredygtighed.
- Arealer, der er registreret som § 3-areal på Danmarks Miljøportal per 1. november året før ansøgningsåret.

Hvis din indtegnede ansøgte mark overlapper med nogle af disse arealer, vil disse arealer trækkes fra din ansøgte mark.

Du kan på marker med ekstensivering med slæt således indberette småbiotoper til opfyldelse af GLM 8 eller småbiotoper under bio-ordningen biodiversitet og bæredygtighed, men disse småbiotoper vil automatisk blive trukket fra det tilskudsberettigede areal under ordningen. Du kan læse mere om reglerne om at udlægge småbiotoper i afsnit 6.2.

I tabel 4 .kan du se fradragsarealer for forskellige ordninger.

TABEL 4. Fradragsarealer for grundbetaling, ø-støtte, bio-ordningerne og stivelseskartofler.

I tabellen betyder et "ja", at arealet kan få tilskud under ordningen. Et "nej" betyder, at arealet automatisk fratrækkes markens areal i fællesskemaet, hvis arealet og marken overlapper i Internet Markkort.

Areal	Ordning							
	Grundbetaling	Ø-støtte	Økologisk arealstøtte	Ekstensivering med slæt	Miljø- og klimavenligt græs	Variet planteproduktion	Biodiversitet og bæredygtighed	Tilskud til stivelseskartofler
Grundbetalingsfradrag	Nej	Nej	Nej	Nej	Nej	Nej	Nej	Nej
§ 3	Ja	Ja	Nej	Nej	Nej	Nej	Nej	Nej
3-metersbræmmer (GLM 4)	Ja	Ja	Nej	Nej	Nej	Nej	Nej	Nej
GLM-søer (GLM 8)	Ja	Ja	Ja	Nej	Nej	Nej	Nej	Nej
GLM-fortidsminder (GLM 8)	Ja	Ja	Ja	Nej	Nej	Nej	Nej	Nej
GLM-markkrat (GLM 8)	Ja	Ja	Ja	Nej	Nej	Nej	Nej	Nej
GLM-småbiotoper (GLM 8)	Ja	Ja	Ja	Nej	Nej	Nej	Nej	Nej
Grundbetalingssmåbiotoper (frivilligt)	Ja	Ja	Ja	Ja	Ja	Ja	Nej	Nej
Bio-ordning biodiversitet & bæredygtighed: Småbiotoper, markbræmmer og brak	Ja	Ja	Nej	Nej	Nej	Nej	Ja	Nej

Du kan se, om der er fradragsarealer på din mark på siden "Ekstensivering med slæt" i dit fællesskema eller ved at slå kortlagene for de førnævnte arealer til i IMK under "Grundbetaling og bio-ordninger".

4.7 Marken må ikke være omfattet af andre tilsagn eller gødningsforbud

Marken må ikke være omfattet af krav, aftale eller servitut, som giver forbud mod tilførsel af gødning eller forbud mod tilførsel af gødning, med undtagelse af gødning efterladt afgræssende dyr.

Derudover kan du ikke søge tilskud samtidig med, at du søger tilskud til følgende andre ordninger:

- øvrige bio-ordninger

- Pleje af græs- og naturarealer
- Fastholdelse af arealer i vand- og klimaprojekter (engangscompensation)
- ordninger under nuværende eller tidligere landdistriktsprogrammer.

Det er muligt at søge ekstensivering med slæt til arealer, der er omfattet af et tilsagn om økologisk arealtilskud under Landdistriktsprogrammet. Det forudsætter dog, at du fravælger udbetalingen af økologisk arealtilskud i Fællesskemaet for det pågældende areal og år, men at du opretholder tilsagnet om Økologisk Arealtilskud og den økologiske status på arealet. Du kan læse nærmere om det praktiske i vejledningen om økologisk arealtilskud.

[Du finder Vejledning om økologisk arealtilskud 2024 her.](#)

4.8 Ansøgning i fællesskema

Du skal søge tilskud i fællesskemaet på siden "Bio-ordninger" under fanen "Ekstensivering med slæt", hvor du også kan finde en liste over de marker, som du kan søge tilskud til. Du vil også kunne se, om der er fradragsarealer på marken, som du ikke kan få tilskud til.

Perioderne for ansøgning og udbetaling følger grundbetalingsordningen.

På figur 3 kan du se et billede af ansøgnings siden med et eksempel på en markplan, hvor der søges tilskud til tre marker, og hvor den ene mark er markeret med rødt, fordi der søges tilskud til en mark indberettet med en afgrødekode, der ikke kan søges om tilskud til.

Vær opmærksom på, at du ikke kan søge ekstensivering med slæt til marker, som du samtidig har valgt under en anden bio-ordning i fællesskemaet. Hvis du får besked i fællesskemaet om, at du ikke kan søge tilskud til en mark, kan du klikke på marken for at se årsagen og eventuelt tilrette ansøgningen, så du har mulighed for at søge tilskud alligevel.

Figur 3: Eksempel på en markplan under fanen "Ekstensivering med slæt" i fællesskema

Markplan

På denne side kan du søge tilskud til ekstensivering med slæt. På korttemaet "Ekstensivering med slæt" i Internet Markkort kan du se, om dine marker ligger inden for det tilskudsberettigede areal. Der udbetales kun tilskud til arealer der ligger indenfor korttemaet.

 Indlæs marker

Viser elementer pr side

Filtrer:

▼	Mark	Afgrøde	Tilskudsareal	<input type="checkbox"/> Søg tilskud
+	9	9 Vinterspelt	Se regler for tilskud	<input type="button" value="Søg"/>
+	10	22 Vinterraps	Se regler for tilskud	<input type="button" value="Søg"/>
+	EMS 01	264 Græs og kløvergræs uden norm, unde...	30,45 ha	<input checked="" type="checkbox"/> Søgt
+	EMS 02	286 Permanent græs og kløvergræs uden ...	7,10 ha	<input checked="" type="checkbox"/> Søgt
–	EMS 03	1 Vårbyg	10,90 ha	<input checked="" type="checkbox"/> Søgt
<p>Regler marken skal overholde, for at kunne søge støtte.</p> <p> Ekstensivering med slæt kan kun ansøges på marker med afgrødekode 264, 276, 285 eller 286.</p>				
+	EMS 04	264 Græs og kløvergræs uden norm, unde...	0,48 ha	<input type="button" value="Søg"/>
+	EMS 05	264 Græs og kløvergræs uden norm, unde... Fradrag 0,32 ha	0,16 ha	<input type="button" value="Søg"/>
Sum			49,09 ha	48,45 ha

Hvis du vil læse om love og regler

Til dette kapitel har vi brugt Bekendtgørelse nr. 82 af 23. januar 2023 om tilskud til ekstensivering med slæt:

- § 4 stk. 1 og 2 om arealer, som der ikke kan søges om tilskud til, men som gerne må overlape marken.
- § 5 nr. 1-7 om kriterier, som skal opfyldes for at man kan modtage tilskud
- § 6 nr. 1-4 og § 7 nr. 1-4 om hvilken anden regulering, der ikke må være på arealer, der søges om tilskud til.

5. Hvad skal arealerne leve op til?

I dette kapitel kan du læse mere om de forpligtelser, du skal overholde, for at du kan få udbetalt tilskud til ekstensivering med slæt.

5.1 Krav om plantedække med græs og andet grøntfoder

Du skal senest 1. januar 2024 have etableret et plantedække bestående af græs og andet grøntfoder på marken.

- Græs og andet grøntfoder omfatter græs og andre plantearter, der normalt forekommer på græsningsarealer, hvad enten de er naturlige eller tilsåede. Afgrøder, som f.eks. kløver eller lucerne, kan anvendes, hvis de indgår i en blanding med græs. Derimod vil arealer, hvor der f.eks. er etableret et plantedække bestående af en blanding med korn og græs ikke opfylde forpligtelsen til plantedækket.
- Et areal anses som plantedækket, når planterne dækker mere end en tredjedel af hvert område over 100 m² på arealet.
- Plantedækket skal opretholdes i hele ansøgningsåret. Det vil sige, at plantedækket ikke må nedpløjes, nedvisnes eller på anden måde destrueres i løbet af ansøgningsåret. Dog må du gerne destruere plantedækket efter den 15. september i ansøgningsåret, hvis formålet er, at der påbegyndes anlægsarbejde i forbindelse med et vand- og klimaprojekt.

Jordbearbejdning, som bryder plantedækket, herunder pløjning og harvning er ikke tilladt. Det er afgørende, at der ikke sker varig skade på plantedækket. Græsmarksharvning, der er en overfladisk behandling af plantedækket med en græsmarksharve, som fjerner vissent græs og fremmer plantevæksten, er undtagelsesvist tilladt. I tilfælde af skader, f.eks. efter udvintring eller tørke, må du gerne strigle og efterså med græs med brug af skiveskær på berørte dele af marken. Det må ikke ske ved at pløje, harve eller jordbehandle på andre måder, der varigt ødelægger det eksisterende plantedække.

Du må som udgangspunkt gerne afpudse arealerne, hvis du f.eks. ønsker at fjerne uønsket plantevækst, så længe du også overholder kravet om minimum ét slæt. Ved afpudsning forstås slåning af uden efterfølgende bortfjernelse af det afslåede plantemateriale, i modsætning til slæt, hvor plantematerialet fjernes.

Du skal anvende følgende afgrødekoder på arealer, når du søger tilskud til ekstensivering med slæt:

- 264: Græs og kløvergræs uden norm, under 50 pct. kløver (omdrift)
- 285: Græs og kløvergræs uden norm, over 50 pct. kløver (omdrift)

Hvis du har fået tilskud under ordningen ekstensivering med slæt i 2023 til et areal, der nu er permanent græs, kan du anvende følgende afgrødekoder på arealet, hvis du ønsker at søge tilskud til ekstensivering med slæt i 2024:

- 276: Permanent græs og kløvergræs uden norm, under 50 pct. kløver
- 286: Permanent græs og kløvergræs uden norm, over 50 pct. kløver

5.2 Forbud mod at gøde

For at få tilskud til ekstensivering med slæt, må marken ikke gødes. Hvis du er medlem af Register for Gødningsregnskab, skal du indberette marken med en afgrøde med en kvælstofnorm på 0 i skemaet Gødningskvote og Efterafgrøder for planperioden 2023/2024.

[Du kan finde hjælp til Gødningskvote og efterafgrødeskemaet her.](#)

Forbuddet mod at gøde betyder også, at der ikke må tilføres andre materialer, der er kvælstof-, fosfor- eller kaliumholdige. Konkret medfører det, at der f.eks. er forbud mod at udbringe opgravet sediment/sand fra vandløb, sandfang og lignende materialer eller produkter. Hvis du har behov for at udbringe sediment eller lignende, f.eks. ved oprensning af vandløb, skal du trække det areal, hvor du udbringer materialet, ud af din ansøgning.

Endvidere må der ikke udbringes kasserede fodermidler på arealerne. Gødningsforbuddet omfatter ikke jordforbedringsmidler.

5.3 Du må ikke etablere solceller

For at få tilskud til ekstensivering med slæt, må du ikke etablere solcelleanlæg på marken. Ved etablering forstås alle former for aktiviteter, der er tilknyttet anlægsarbejder.

5.4 Du skal tage slæt på marken

Du skal tage mindst ét slæt på marken inden for perioden 1. juni til og med 15. september. Vær opmærksom på at plantematerialet skal fjernes fra marken senest den 15. september. Formålet med dette tilskud er blandt andet at fjerne næringsstoffer fra arealerne. Fjerner du ikke det afslåede plantemateriale, lever du ikke op til reglerne om at tage slæt.

Hvis du har tilvalgt mulighed for græsning, skal du sende os fotodokumentation af, at slættet er taget. Læs hvordan du gør i afsnit [5.5](#).

Der er dog ikke forpligtelse til slæt på følgende områder på arealet:

1. Områder, der er anmeldt i fællesskema som småbiotoper under grundbetalingsordningen.
2. Områder på 100 m² eller derunder.
3. Grøfter og grøblerender på op til 2 meters bredde, der udgør en del af det tilskudsberettigede areal under grundbetalingsordningen.

Pas på vildt dyreliv, når du tager slæt

Når du slår dine græsmarker, er der risiko for at skade eller dræbe vildt, som f.eks. rålam, harekillinger og jordrugende fugle. Risikoen er størst, hvis du tager dit slæt før slutningen af juli. Du bør overveje tiltag, der kan mindske risikoen for dyrelivet under slæt.

[Du kan læse mere om vildtvenlig høst og forebyggende metoder her.](#)

5.5 Du kan tilvælge mulighed for græsning

Hvis du ønsker at have græssende dyr på marken, skal du tilvælge det, når du ansøger om tilskud under ordningen i fællesskemaet. Hermed forpligter du dig samtidig til at sende fotodokumentation, når du har taget slæt.

Hvis du tilvælger mulighed for græsning, og ønsker at afgræsse i en del af slætperioden, må du sætte dyr på arealet når:

- Du har taget et slæt efter 1. juni
- Du har indsendt fotodokumentation for slættet (se hvordan du gør i afsnit 5.5)

Herudover er det også uden for perioden, hvor der skal tages slæt, tilladt at afgræsse arealet, hvis du i din ansøgning har tilvalgt mulighed for afgræsning.

Hvis du ikke har tilvalgt mulighed for græsning i forbindelse med din ansøgning, er der forbud mod græsning i hele ansøgningsåret.

Fotodokumentation af slæt ved tilvalg af græsning

Hvis du har tilvalgt mulighed for græsning, skal du dokumentere, at du har taget et slæt i slætperioden 1. juni – 15. september.

Sådan dokumenterer du slæt med Landbrugsstyrelsens app "Landbrugsstyrelsen":

Hvis du har tilvalgt mulighed for græsning, vil du i Landbrugsstyrelsens app få en opgave den 1. juni, når perioden, hvor du skal tage slæt starter. Opgaven skal besvares, så snart du har taget slæt (og senest den 15. september).

Opgaven besvares ved, at du tager og tilknytter billeder af den pågældende mark via appen. Du kan eventuelt give fuldmagt til en anden person, som herefter kan bruge appen til at tage billeder med på dine vegne.

Appen registrerer automatisk, hvor og i hvilken retning billederne tages.

Du kan bruge appen både med og uden mobildækning.

Med mobildækning

Når der er mobildækning, tager du billederne på denne måde:

1. Vælg "Opgaver" øverst på appens forside
2. Vælg den opgave, du ønsker at tilknytte billeder til
3. Tryk på "Tag billede"
4. Tag et billede, og tilknyt det til marken ved at trykke "OK".

Yderligere billeder tilknyttes på samme måde.

Uden mobildækning

Hvis der ikke er mobildækning, eller hvis du ønsker at vente med at tilknytte billederne til marken, gør du følgende:

1. I appen vælger du "Billedarkiv". Ikke "Log ind", da du kun kan logge på appen med mobildækning. Kamerafunktionen åbner, og du kan tage billeder. Billederne gemmes i appens billedarkiv.
2. Når du har mobildækning, kan du tilknytte billeder fra appens billedarkiv til en mark ved at gå ind i "Opgaver".
3. Du vælger den opgave, du ønsker at tilknytte billeder til, ved at trykke på "Tilknyt eksisterende". Nu kommer de billeder frem, der er taget tæt nok på marken.
4. Herefter vælger du de billeder, du ønsker at tilknytte, og trykker på "Tilføj billeder til opgaven".

Billederne skal opfylde følgende:

- Det skal tydeligt fremgå af billederne, at der er taget slæt på arealerne, herunder at det afslåede plantemateriale er fjernet fra marken.

- Billederne skal vise hele marken.
- Billederne skal tages, inden der sættes dyr på arealerne. Det vil sige, at der i perioden 1. juni – 15. september først må sættes dyr på arealet, når du i styrelsens app har taget billeder, der dokumenterer, at der er taget slæt på arealet.

Hvor mange billeder skal du tage?

- Som en tommelfingerregel anbefaler vi, at du tager ca. to billeder pr. ha – ét panoramabillede og ét detaljebillede.

Panoramabilleder

Et panoramabillede skal tages ud over marken, så billedets fjerne ende viser en smule af horisonten. Billedet skal give et indtryk af, om plantedækket i marken er ensartet, og at der er taget slæt på hele marken.

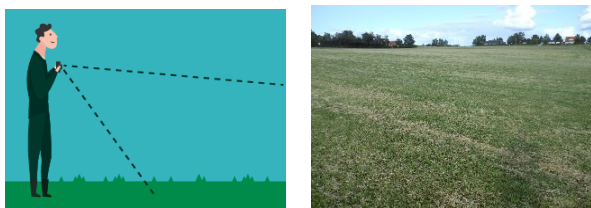

Detaljebilleder

Et detaljebillede skal tages, så det peger skråt ned i marken og viser detaljer om plantedækkets tilstand, således at det er muligt at se, om der er taget slæt på arealet.

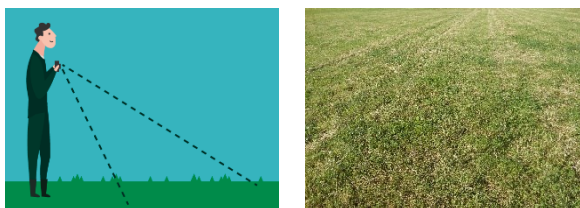

Hvor i marken skal du tage billeder?

Vi foreslår, at du som udgangspunkt tager billeder fra forskellige positioner i kanten af marken. Billederne skal tilsammen give et indtryk af hele marken. Det antal billeder, der er behov for, afhænger af markens størrelse og form samt plantedækkets ensartethed. En regulær mark kræver færre billeder end en irregulær mark, hvor man kun kan se en mindre del af marken fra hver position. Jo mere ensartet plantedækket er, jo færre billeder er der behov for.

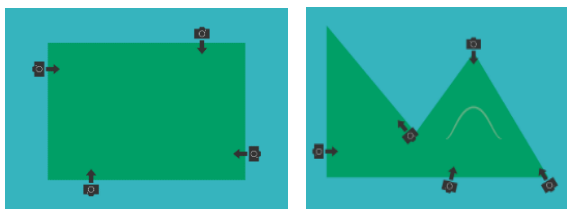

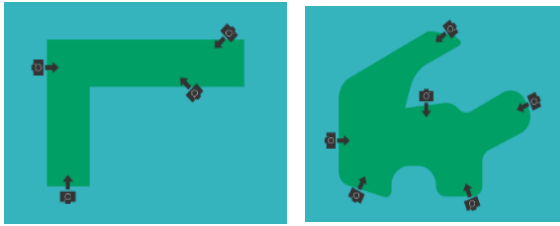

Hvis arealet afgræsses: Forbud mod tilskuds fodring

Hvis du har tilvalgt mulighed for græsning, skal du være opmærksom på, at det er forbudt at tilskuds-fodre dyrene på marken. Mineraler anses ikke som tilskuds-foder.

Hvis arealet afgræsses: Regler om hegning

Hvis arealet afgræsses, må indhegning kun omfatte ansøgte marker og øvrige arealer, der er omfattet af forbud mod gødskning og tilskuds fodring. Det kan f.eks. være arealer under ordningen Pleje af græs- og naturarealer. Desuden må fradragsarealer (se afsnit 4.6) også indgå i indhegningen, hvis det er tilladt at afgræsse disse arealer, og der ikke tilskuds fodres på disse arealer.

5.6 Det skal du gøre, hvis der sker ændringer i løbet af året

Det er oplysningerne i fællesskemaet, der ligger til grund for kontrollen af dit ansøgte areal og udbetalingen af dit tilskud. Det er dit ansvar at sikre, at dit areal er indberettet korrekt i fællesskemaet. Er dine arealer ikke indberettet korrekt, kan det få betydning for din ansøgning om tilskud.

Hvis forpligtelserne ikke er opfyldt på et areal hele året, skal du trække hele marken, eller den del af marken, der ikke er lever op til forpligtelserne, ud af din ansøgning. Hvis du nedskriver arealet, vil tilskuddet blive nedskrevet tilsvarende. Du kan som udgangspunkt trække din ansøgning til arealet tilbage på ethvert tidspunkt. Du kan dog ikke trække ansøgningen for arealet tilbage efter den 25. oktober 2024.

Se, hvordan du trækker marker ud af din ansøgning eller reducerer marker, i Vejledning om grundbetaling og tilskudsberettigede arealer.

[Du finder vejledning om grundbetaling og tilskudsberettigede arealer her.](#)

5.7 Hvis du overdrager en mark, hvor der er søgt om tilskud

Hvis du overdrager et areal, der er tilskudsberettiget inden tilskuddet er udbetalt, men efter ansøgningsfristens udløb, vil tilskuddet uanset overdragelsen af arealet blive udbetalt til dig. Det betyder også, at du forbliver ansvarlig for at overholde betingelserne for tilskuddet. Bemærk, at du i forbindelse med overdragelsen skal sikre, at kontrolmyndigheden stadig har den fornødne adgang til arealerne ved kontrol på stedet.

Hvis du vil læse om love og regler

Til dette kapitel har vi brugt Bekendtgørelse nr. XX af YY om tilskud til ekstensivering med slæt:

- § 8, stk. 1-3 om forpligtelser, der skal overholdes, for at man kan få tilskud
- § 9, nr. 1-4 om kravene til billedokumentation
- § 11 om overdragelse af arealer, hvor der er søgt om tilskud

Bekendtgørelse nr. 74 af 26. januar 2023 om ansøgninger m.v. til visse ordninger for landbrugere i Tast selv i 2023:

- § 8 om frist for at trække ansøgning tilbage

Bekendtgørelse nr. 75 af 26. januar 2023 om kontrol og administrative sanktioner for visse tilskudsordninger under Den Europæiske Unions fælles landbrugspolitik

- § 3, stk. 4 om brug af Landbrugsstyrelsens app og krav til billedokumentation

6. Hvad kan du kombinere med ekstensivering slæt?

6.1 Sammenhæng til andre ordninger

Du kan kun få tilskud til ekstensivering med slæt, hvis du søger om grundbetaling til din mark, og marken er berettiget til grundbetaling (jf, afsnit 4.1). Herudover kan du kombinere tilskud til ekstensivering med slæt med Ø-støtte.

Du kan læse mere i Vejledning om grundbetaling og tilskudsberettigede arealer 2024.

[Du finder vejledning om grundbetaling og tilskudsberettigede arealer her.](#)

6.2 Kan du udlægge småbiotoper på arealerne?

Det er muligt at indberette op til 20 procent af marken som småbiotop under grundbetalingen, dog må den enkelte småbiotop maksimalt være 1 ha. Denne ordning følger her reglerne for grundbetaling. Det betyder, at du inden for småbiotopområdet ikke skal leve op til aktivitetskravet om at tage slæt, men alligevel kan få det fulde tilskud til ekstensivering med slæt.

Du kan læse mere om småbiotoper under grundbetaling i Vejledning for grundbetaling og tilskudsberettigede arealer 2024.

[Du finder vejledning om grundbetaling og tilskudsberettigede arealer her.](#)

Du skal være opmærksom på, at du ikke kan få tilskud til ekstensivering med slæt for småbiotoper, som anvendes til opfyldelse af GLM 8-kravet om fire procent ikke-produktive arealer eller småbiotoper, der indberettes under bio-ordningen biodiversitet og bæredygtighed. Når du udfylder din ansøgning i fælleskemaet, vil dette areal automatisk blive fratrukket det tilskudsberettigede areal under ekstensivering med slæt.

[Se også afsnit 8.1 Husk nationale bestemmelser ved etablering af småbiotoper.](#)

6.3 Sammenhæng med konditionalitet (basiskrav)

Du kan ikke få tilskud til 3-metersbræmmer (GLM 4) og ikke-produktive arealer (GLM 8). Disse arealer trækker vi automatisk fra, når vi behandler din ansøgning.

Konditionalitet dækker over en række grundlæggende krav, som ikke er betingelser for at du kan søge tilskud, men krav, som du skal overholde for ikke at blive trukket i dit tilskud.

[Du kan læse mere i Vejledning om konditionalitet - Miljøområdet.](#)

7. Kontrol og administrative sanktioner

7.1 Kontrol og administrative sanktioner

Når du søger om tilskud under en arealbaseret eller animalsk ordning, kontrollerer vi din ansøgning administrativt. Vi undersøger blandt andet, om du opfylder betingelserne for tilskud, ud fra de oplysninger, du har indberettet.

Vi bruger satellitbaseret kontrol til at kontrollere forhold på stedet.

Hvis arealerne er afgræsset, kan vi ikke nødvendigvis se, om der er taget slæt. Hvis du vælger mulighed for græsning, skal du derfor sende billeder ind, som er taget med Landbrugsstyrelsens app, for at dokumentere, at der er taget et slæt i slætperioden 1. juni – 15. september, inden græsningen begynder.

I nogle tilfælde vil vi supplere satellitkontrollen og indsendelse af billeder med kontrolbesøg på en mindre del af bedrifterne, da der kan være specifikke tilskuds-betingelser for den pågældende ordning, som vi ikke kan kontrollere med de to metoder.

Ved overtrædelser af reglerne og beregning af administrative sanktioner skelner vi mellem "kriterier for at få tilskud" og "forpligtelser".

7.2 Kriterier for at få tilskud

"Kriterier for at få tilskud" er de overordnede betingelser, der skal være opfyldt, for at du kan få tilskud. Kriterierne kan f.eks. være, at du skal være aktiv landbruger, at du skal have rådighed over de arealer, du søger om tilskud til, og at arealerne ikke må ligge i bestemte områder (Natura 2000, § 3-områder osv.). For alle bio-ordninger er det ligeledes et kriterie, at forpligtelserne i grundbetalingsordningen overholdes. Hvis du ikke opfylder et eller flere kriterier for et areal, kan arealet ikke medtages i det, som vi kalder "det godkendte, ansøgte areal".

Du kan læse mere om kriterier for tilskud til ekstensivering med slæt i kapitel 4.

7.3 Forpligtelser

Under hver ordning er der nogle handlinger, du skal udføre eller ikke må udføre – det kalder vi forpligtelser. Hvis du på et areal ikke opfylder de forpligtelser, som gælder under ordningen, bortfalder tilskuddet for arealet helt eller delvist. Herudover kan du få en administrativ sanktion, som afhænger af alvoren, omfanget og varigheden af de forpligtelser, du ikke har overholdt.

Du kan læse mere om forpligtelser til ekstensivering med slæt i kapitel 5.

[Du kan læse mere om reglerne for kontrol og administrative sanktioner her.](#)

Hvis du vil læse om regler

Til dette afsnit har vi brugt [Bekendtgørelse nr. 131 af 7. februar 2023 om grundbetaling m.v. til landbrugere for 2023](#):

- §§ 38 og 39 om kontrol og administrative sanktioner

8. Andre regler, du skal kende

8.1 Husk nationale bestemmelser ved etablering af småbiotoper

I forbindelse med etablering af småbiotoper fra 2023 og senere, skal du være opmærksom på øvrige nationale bestemmelser, som vil kunne gælde for dine småbiotoper. Dette kunne f.eks. være naturbeskyttelseslovens § 3 om beskyttelse af bestemte naturtyper og tilsvarende i naturtypebekendtgørelsen.

Småbiotoper etableret alene under grundbetalingsordningen er ikke undtaget naturbeskyttelseslovens bestemmelser om naturbeskyttede naturtyper (§ 3), da du har mulighed for at anvende dine småbiotoper landbrugsmæssigt hele året. Du har dog mulighed for at søge kommunen om permanent genopdykningsret til småbiotopen for at undgå en eventuel naturbeskyttelse. Det forudsætter dog, at arealet ikke allerede er omfattet af naturbeskyttelsesloven.

Øvrige småbiotoper etableret som følge af GLM 8-kravet eller bio-ordningen biodiversitet & bæredygtighed, hvor du ikke må udføre en landbrugsaktivitet som følge af en helårlig national forpligtigelse, er i modsætning til småbiotoper alene under grundbetalingsordningen, midlertidig undtaget naturbeskyttelseslovens bestemmelser i op til et år efter endt forpligtigelse.

[Læs mere om muligheden for småbiotoper anvendt under GLM 8-kravet i Vejledning om konditionalitet – Miljøområdet](#)

[Læs mere om muligheden for småbiotoper under bio-ordningen i Vejledning om tilskud til biodiversitet & bæredygtighed 2024](#)

Vær opmærksom på, at der kan være andre nationale forpligtelser end dem, der er nævnt her. Det er dit ansvar at være informeret om hvilke nationale regler, der gælder for dine arealer. Er du i tvivl, kan du kontakte din kommune.

8.2 Svig med og misbrug af tilskud

Vi kontrollerer ansøgninger om tilskud for svig med EU-midler. Svig defineres i denne sammenhæng som en forsætlig handling, eller en handling du undlader at gøre, der påvirker din ret til at modtage tilskud eller påvirker, hvor meget du kan få i tilskud. Det kan for eksempel være, hvis:

- dokumenter fra dig er misvisende eller forfalskede
- du ikke lever op til en oplysningspligt
- du anvender midler eller investeringer til et andet formål, end de var tiltænkt og bevilget til.

Vi forbeholder os ret til at kontakte tredjeparter med forbindelse til ansøgninger som en del af kontrol for svig.

Vi anmelder sagen til politiet, hvis vi har mistanke om svig. Uanset resultatet af politianmeldelsen kan du helt eller delvist miste tilskuddet, hvis vi modtager en ansøgning fra dig med forfalskede dokumenter, urigtige eller vildledende oplysninger eller ved at fortie oplysninger. Du kan også risikere bøde, udelukkelse fra at søge tilskud, eller at du skal betale tidligere udbetalt tilskud tilbage.

Du skal føre tilsyn med opgaver, som du som tilskudsmodtager får løst af en tredjepart, f.eks. en konsulent. Gør du ikke det, kan det få konsekvens for dit tilskud, selvom det ikke er dig, der har løst opgaven.

Hvis du vil læse om reglerne

Til dette afsnit har vi brugt:

- Kapitel 10 i [Lov nr. 1590 af 28. december 2022 om administration af den fælles landbrugspolitik m.v.](#)
- § 289a i [Lovbekendtgørelse nr. 1360 af 28. september 2022 \(Straffeloven\)](#).
- Art. 59 i [Europa-Parlamentets og Rådets Forordning \(EU\) 2021/2116 af 2. december 2021 om finansiering, forvaltning og overvågning af den fælles landbrugspolitik og om ophævelse af forordning \(EU\) nr. 1306/2013 \(Den horisontale forordning\)](#)

8.3 Omgåelse af kriterier og forpligtelser

Vi kontrollerer også ansøgninger om tilskud for omgåelse af kriterier og forpligtelser. Omgåelse er den betegnelse, vi bruger, hvis en ansøger bevidst forsøger at opnå fordele på grundlag af kunstigt skabte betingelser. Det kan f.eks. være, hvis du deler din bedrift op i flere CVR-numre for at undgå lofter over tilskud for dermed at få mere i tilskud.

Når vi udfører kontrol for omgåelse, ser vi på, om du kan have opnået en konkret økonomisk fordel på baggrund af ejerforhold og relationer til andre ansøgere. Vi vurderer, om dit valg af virksomhedskonstruktion, kun har haft til formål at opnå en fordel.

[Gå til vores sider om omgåelse](#)

Hvis du vil læse om reglerne

Til dette afsnit har vi brugt:

- § Art. 62 og Art. 59 i [Europa-Parlamentets og Rådets Forordning \(EU\) 2021/2116 af 2. december 2021 om finansiering, forvaltning og overvågning af den fælles landbrugspolitik og om ophævelse af forordning \(EU\) nr. 1306/2013 \(Den horisontale forordning\)](#)

8.4 Force majeure og ekstraordinære omstændigheder

Hvis det på grund af force majeure eller andre ekstraordinære omstændigheder har været umuligt for dig at overholde de krav, der er for at modtage tilskud, kan vi se bort fra den manglende overholdelse, når du opfylder visse krav.

For at vi kan anerkende force majeure eller andre ekstraordinære omstændigheder, skal den indtrufne begivenhed have været en helt usædvanlig situation, som:

- du ikke kunne forudse
- var uden for din kontrol
- reelt har forhindret dig i at opfylde dine forpligtelser.

Du skal desuden, efter vores vurdering, have gjort nok for at sikre dig imod begivenheden.

Vær opmærksom på, at der skal være sammenhæng mellem årsagen til, at du ikke kunne overholde kravene og tidspunktet for force majeure-begivenheden eller den ekstraordinære omstændighed.

Force majeure og andre ekstraordinære omstændigheder kan bl.a. være, hvis:

- tilskudsmodtager er afgået ved døden
- du som tilskudsmodtager er uarbejdsdygtighed i længere tid
- din bedrift i væsentlig grad bliver berørt af en alvorlig naturkatastrofe
- bedriftens stalde bliver ødelagt ved en ulykke
- hele eller dele af din besætning eller dine afgrøder bliver ramt af en sygdom i husdyrpopulationen (en epizooti), en plantesygdom eller en planteskadegører
- du bliver tvunget til at afstå jord eller fast ejendom til staten, altså hvis hele eller en væsentlig del af din bedrift bliver eksproprieret, og ekspropriationen ikke kunne forudses på tidspunktet for, at du sendte din ansøgning.

Eksemplerne er ikke udtømmende, og der vil altid være tale om en konkret vurdering i hvert enkelt tilfælde.

Hvis du eller dit dødsbo vil anmode om force majeure eller andre ekstraordinære omstændigheder, skal vi have skriftligt besked om det senest 15 arbejdsdage efter det tidspunkt, hvor du eller din stedfortræder er i stand til at give en sådan meddelelse.

Hvis du overskrider denne frist, kan vi ikke anerkende omstændigheden som begrundelse for den manglende overholdelse.

Vi kan bede dig om yderligere oplysninger, hvis vi har brug for dem for at kunne vurdere sagen.

Hvis du vil læse om reglerne

Til dette afsnit har vi brugt:

- §§ 13-15 i [Bekendtgørelse nr. 75 af 26. januar 2023 om kontrol og administrative sanktioner for visse tilskudsordninger under den Europæiske Unions fælles landbrugspolitik](#)
- § 9 i [Bekendtgørelse nr. 74 af 26. januar 2023 om ansøgninger m.v. til visse ordninger for landbrugere i Tøst selv i 2023](#)
- Art. 3 og Art. 59 i [Europa-Parlamentets og Rådets Forordning \(EU\) 2021/2116 af 2. december 2021 om finansiering, forvaltning og overvågning af den fælles landbrugspolitik og om ophævelse af forordning \(EU\) nr. 1306/2013 \(Den horisontale forordning\)](#)

8.5 Vi indsamler og behandler dine data

For at vi kan behandle din ansøgning, behandler vi en række af dine data. Som hovedregel afgiver du disse data i forbindelse med din ansøgning, men i visse tilfælde indhenter vi også data fra andre myndigheder.

Vores adgang til at behandle dine data følger af reglerne for det enkelte tilskud, du søger om.

Vi behandler kun data, der er nødvendige og relevante for det tilskud, der søges. Vi behandler disse data for at sagsbehandle, administrere, udbetale og kontrollere de specifikke tilskud.

I særlige tilfælde kan vi videregive eller offentliggøre dine data. Dog kun hvis vi ved lov er forpligtet til det.

Når vi behandler dine personoplysninger, har du en række rettigheder, blandt andet retten til at søge indsigt i, hvilke personoplysninger vi har registreret om dig. Du har også ret til at få rettet, slettet eller blokeret eventuelt urigtige eller vildledende oplysninger.

[Gå til vores sider med detaljerede oplysninger om vores behandling af dine data](#)

Hvis du vil læse om reglerne

Til dette afsnit har vi brugt:

- Databeskyttelsesforordningen - [Europa-Parlamentets og Rådets forordning \(EU\) 2016/679 af 27. april 2016 om beskyttelse af fysiske personer i forbindelse med behandling af personoplysninger og om fri udveksling af sådanne oplysninger mv.](#)
- Databeskyttelsesloven - [Lov nr. 502 af 23. maj 2018 om supplerende bestemmelser til forordning om beskyttelse af fysiske personer i forbindelse med behandling af personoplysninger og om fri udveksling af sådanne oplysninger \(databeskyttelsesloven\)](#)
- Forvaltningsloven - [Lovbekendtgørelse nr. 433 af 22. april 2014](#)
- Offentlighedsloven - [Lovbekendtgørelse nr. 145 af 24. februar 2020](#)

8.6 Hvis du vil klage over en afgørelse fra os

Du vil kunne klage over vores afgørelser til Miljø- og Fødevareklagenævnet via deres klageportal. Det vil altid stå beskrevet i den enkelte afgørelse fra os, hvordan du skal gøre, hvis du vil klage.

En klage skal altid sendes inden 4 uger fra den dag, hvor du fik afgørelsen.

Ring eller skriv til os, hvis du er det mindste i tvivl om, hvordan du klager.

Du kan læse mere om reglerne for bl.a. indgivelse af klage, frister, gebyrer m.v., der gælder for Miljø- og Fødevareklagenævnet, i lov nr. 1715 af 27. december 2016 om Miljø- og Fødevareklagenævnet.

Herudover kan du orientere dig om klageprocessen på Miljø- og Fødevareklagenævnets hjemmesider.

9. Retsgrundlag

Reglerne af betydning for bio-ordningen ekstensivering med slæt findes i følgende forordninger, love og bekendtgørelser:

9.1 EU-regler

- [Europa-Parlamentets og Rådets Forordning \(EU\) 2021/2115 af 2. december 2021 om regler for støtte til strategiske planer, der udarbejdes af medlemsstaterne under den fælles landbrugspolitik og finansieres gennem Den Europæiske Garantifond for Landbruget \(EGFL\) og Den Europæiske Landbrugsfond for Udvikling af Landdistrikterne \(ELFUL\), og om ophævelse af forordning \(EU\) nr. 1305/2013 og \(EU\) nr. 1307/2013 \(CAP-planforordning\)](#)
- [Europa-Parlamentets og Rådets Forordning \(EU\) 2021/2116 af 2. december 2021 om finansiering, forvaltning og overvågning af den fælles landbrugspolitik og om ophævelse af forordning \(EU\) nr. 1306/2013 \(Den horisontale forordning\)](#)
- [Kommissionens Delegerede Forordning \(EU\) 2022/1172 af 4. maj 2022 om supplerende regler til Europa-Parlamentets og Rådets forordning \(EU\) 2021/2116 for så vidt angår det integrerede forvaltnings- og kontrolsystem i den fælles landbrugspolitik og anvendelse og beregning af administrative sanktioner i forbindelse med konditionalitet](#)
- [Kommissionens Gennemførelsesforordning \(EU\) 2022/1173 af 31. maj 2022 om regler for anvendelsen af Europa-Parlamentets og Rådets forordning \(EU\) 2021/2116 for så vidt angår det integrerede system for forvaltning og kontrol under den fælles landbrugspolitik](#)

9.2 Danske regler

- [Lov nr. 1590 af 28. december 2022 om administration af den fælles landbrugspolitik m.v.](#)
- [Bekendtgørelse nr. 82 af 23. januar 2023 om tilskud til ekstensivering med slæt](#)
- [Bekendtgørelse nr. 1602 af 28. december 2022 om kundgørelse af Landbrugsstyrelsens kort](#)
- [Bekendtgørelse nr. 131 af 7. februar 2023 om grundbetaling m.v. til landbrugere for 2023](#)
- [Bekendtgørelse nr. 989 af 28. juni 2023 om konditionalitet for 2023](#)
- [Bekendtgørelse nr. 74 af 26. januar 2023 om ansøgninger m.v. til visse ordninger for landbrugere i Tast selv i 2023](#)
- [Bekendtgørelse nr. 75 af 26. januar 2023 om kontrol og administrative sanktioner for visse tilskudsordninger under den Europæiske Unions fælles landbrugspolitik med senere ændringer i Bekendtgørelse nr. 144 af 7. februar 2023 om ændring af bekendtgørelse om kontrol og administrative sanktioner for visse tilskudsordninger under Den Europæiske Unions fælles landbrugspolitik](#)

Vejledning om tilskud til ekstensivering med slæt 2024



Landbrugsstyrelsen
Nyropsgade 30
1780 København V

www.lbst.dk